朝鮮日報
夕刊 二十八日(月)
本紙朝夕刊十二面
株式會社 朝鮮日報社

首相態度如何로 政局에重大波紋

軍部側案은內閣制度의根本的改變

現在情勢론實現困難

【東京電話同盟】行政機構改革에 對하야 民政黨에서는 今後 廣田首相의 態度如何에따라 或은 政局에 重大波紋을 이르킬 念慮가 잇슬模樣이다 即 目下 黨首腦部의 意見은 前般 寺內陸相으로부터 閣議에 提出되엿다함으로 大角海相은 必然的 問題가될것이라 傳한다 軍部案은 要컨대 內閣制度根本에 改廢를 加하야 省廢合을 斷行한後에 無任所大臣을 設置할것이 中心問題로 될模樣이다 그리고 無任所大臣은 大體五名으로하고 內三名은 陸、海軍、大藏三省長官을 象하게되야 他各省大臣은 單純히 行政長官이되게하는 改革說과 또 內閣調查局을 擴大强化하야 國策審議中心 機關이되게하야 그長官을 無任所大臣으로하고 副總理格에 昇格하야 强力政治의 實을 擧하도록 改正하라는 兩說이 잇는것가티 傳하나 아직 眞相은 判明되기에 이르지안헛다 如何턴지 如斯한 劃期的改革案에 對하야 廣田首相을 爲始하야 現閣僚가 依然 實意를表할지 매우 疑問이다 從來 拓務省、商工省廢止에 對한 反對論續出로 因하야 드듸여 實現 不可能에 陷한 前例도잇고 特히 이內閣成立最初이면 몰라도 現在에 이르러서는 大臨히 困難할것갓다 따라서 表面化할때는 當然紛糾가 豫想됨으로 庶政一新對策의 必要上 形便에依하여서는 單純히 一名의 無任所大臣을 設置할 態度에 落着될지도몰은다 그러나 이것이라도 아직 樞密院方面에 有力論이 잇슬模樣임으로 樂觀은 不許한다 또 民政黨으로서도 此際 內閣制度에 큰變革을 加하야 所謂 强力政治의 實을 擧하는데 對하여서는 그內容如何에 對하야 愼重考究할 必要가 잇다하야 그進行에 對하야는 關心을가지고 注視하고잇다

行政機構改革問題

廣田首相

行政機構改革은 國民重壓을增加

社會大衆黨反對意見

【東京電話同盟】社會大衆黨은政府行政機構改革에 對하야 大體如左한 見解를가지고 反對態度를 表明하고잇다 政府의 所謂行政機構改革은獨占企業形體에 添附한 改革으로 冗費節約 能率增進、統制强化等을 企圖하는것이고 이것은 必然的으로 政治上獨裁形態에 一步를 前進한것을 表示하는것이다 그리고 省廢合或은 其他行政機構의 改革은 歷代內閣이 거듭하야 企圖하면서도 늘實行할수업섯던것이다 一步를 讓步하야 그實現可能性을 容許한다 하더라도 現在와가티 社會及 經濟機構下에서는 結局 何等行政形態의 增進을 表示하는것은 아니고 도리혀 國民大衆에 重壓을表示하야 何等國民生活安定에寄與하는것은 아니다

天皇陛下根室着御

【根室電話同盟】天皇陛下께압서는 二十八日午前八時四十七分 釧路驛御發 午後零時十八分 根室驛御着車 道民奉迎中을 略式自動車御搆로서 根室公會堂에 行幸 池田北海道長官으로부터 根室 千島狀況에對하야奏上 다음陛下께압서는 民間功勞者로서 千島開發先覺者 合同漁業株式會社取締役橫山將次氏에賜謁 北千島開發狀況에 對하야 御聽取 同二十八分發御琴比羅神社에 幸行 遂大한 我北方生命線을 暫間御遙望하압시옵고 午後零時五十八分 奉迎遙北斗小學校그라운드御着 池田長官道民을 代表하야 奉迎辭를奏上 一同 天皇陛下萬歲를奉唱 陛下께압서는 親히御擧手의禮를 賜하시압고 午後一時五分 天機御麗하압시게 根室驛御發車 午後四時二十六分 釧路驛御着車 行在所에 還幸하압시엿다

皇太子殿下還啓

【東京電話同盟】今夏葉山及那須御用邸에 御避暑、目下葉山御用邸에 御滯在中의 皇太子殿下께옵서는 二十八日義宮殿下 順宮殿下 御同伴 八十日만에 宮城에 還啓하시엇다

佛蘭西체코兩國 軍事的提携協議

【巴里二十六日發同盟】체코參謀總長 크레이치將軍은佛蘭參謀總長 감마랭將軍의 招聘을밧고 巴里訪入駐剳陸軍武官을帶同 廿六日 巴里에 到着한 크레이치將軍은 約三日間 巴里에滯在 佛蘭軍部要路와 佛國、체코兩國 軍事的提携에 對하야 協議할터이다

佛財政委員會 新通貨法案可決

【巴里廿七日發同盟】佛國下院財政委員會는 二十七日午後二時開會 全文五章二十四個條로成立된 新通貨法案審議를 遂하엿는데 新法案에對하야는 中央及 右翼諸派로부터 反對가續出하야 社會黨 急進社會黨議員의 原案支持로 表決한結果 八票로原案을 可決하엿다 表決內容은 다음과갓다

贊成 二〇票 (社會黨急進社會黨)
反對 一二票 (中央及右翼諸派)
棄權 七票 (共産黨)

下院의提出된通貨法案內容

【巴里二十七日發同盟】二十七日佛國下院財政委員會에 提出된通貨法案은 全篇五章으로 成立되여잇스며 要旨는 다음과갓다

▲第一章 通貨處理
一、佛國政府는 一九二八年成立된 法安定法을 停止함
一、佛國政府는 一法新平價를純金四十三미리그람乃至四十九미리그람 사이에서決定함
一、佛蘭銀行에 平衡資本을 設定하야 法貨安定을 圖함
一、法蘭銀行에 對하야 外貨買擴限을 賦與함
一、植民地各銀行에 對하여서도 同一株의 權限을 賦與함
一、本法施行前에 締結된 海外支拂에 對하여서는 本法을適用치안흠
一、金塊 金貨 其他金에依한輸出入及 取引은 佛國銀行의特別許可가잇는때以外에는嚴禁함

▲第二章 金回收及投機取締手段
一、五十그람以上의 金所有者는 全部申告함을요
右申告를 行치안는者에 對하여는 申告를 行치안는額과同額의 罰金을 科함
一、九月二十日以後 二十六日까지 行한 外國通貨에 依한 一切取引은 本法施行後 一二週間以內에 申告함을요
右申告를 行치안는者에 對하여는 該取引額三倍의 罰金을 科함

▲第三章 社會政策
一、俸給은 生活費에 適應시키여 官吏俸給은 近近命令으로서再調整을 圖함
一、現行의 二年金을 法令으로서 再提出함

▲第四章 減稅
政府에 對하야 砂糖 코히ー 초코레이트等食料品 其他生活必需品의 減稅權限을賦與함

▲第五章 公共團體
地方銀行에對하여서는 三十億法의 融資를行하야 公共團體에 抵當物保護를 行하게함

톨레도友軍救援에 叛亂軍進軍中

【알메리아廿六日發同盟】西班牙南方戰線으로부터온 情報에 依하면 톨레도籠城中인 友軍救援을 爲하야 進軍中인 바레라스將軍麾下叛軍은 이미 톨레도市를距한 約七키로地點에到着 先鋒部隊는 二十六日市近郊에 迫到하야 二十七日早朝를 期하야 三方으로부터 果敢하게總攻擊을 加할作戰이라 傳하는데 政府軍은 顯著히 劣勢임으로 同市가 完全히 叛軍手中에 陷落할것은 時間問題라한다

朝鮮總督府서도 稅制改革을考究

明年度엔所得稅第一種第二種에만着手

特殊事情을愼重考慮

日本內地의 稅制改革에 相伴하야 總督府에서는 目下 稅務課를 中心으로 稅制再檢討를加하야 半島特殊事情인
一、地方稅制整理의斷行直後인것과
二、財政的으로 必要도업고、그우에 朝鮮의過渡期에잇서서 愼重을要함
等을 考慮하야 調查를 急히하고 잇는데 大體 十二年度에는 가장 消極的으로 所得稅第一種及第二種에만 着手하기로內定된模樣이다 그러데 目下 稅務課寺山理事官이 渡東한후에 大藏省의 增稅具體案을 聽取하고 잇는中 인고로 同理事官의 歸任을 기달리어서 具體化할것으로 보이는데 大體十二年度부터의實施는 日本內地및朝鮮에 一率로 施行할 必要가잇는 法人所得稅即 第一種으로써 決定的이고 이以外第二種課稅도 日本內地同樣으로 改正할方針이라한다 法人課稅는 日本內地와 朝鮮사이에 區別을생기게하는것은 投資關係가 錯雜한此際 不便이 不少함으로써 日本內地同樣 源泉課稅를施하고 綜合課稅로 改正할터이라한다 또 有價證券移轉稅 家屋稅의 國稅移管等에 對하여는 研究를 進行中인데 實現한다하더라도十三年度以降의 豫定이다。

總督府、地方을通해 官界의大增員

◇官制改正公布◇

半島施政의 飛躍的一般事務增進에 伴한 本年度의總督府及地方官官制改正은 今二十八日官報로써 一齊히公布되고 남은것은僅僅 林業試驗場 水產試驗所及思想保護觀察所設置에伴한 官制改正뿐이다 이 三官制도 數日中에 吳限室諸官事務官이 携行渡東하야 本年度 職員增加 最後의 諸末을 告하기로되엿는데 今日公布된 官制改正은 今年度中에 中樞가될것이다

▲本府官制
一、米穀自治 管理에關한 增員(米穀課)事務官一、二、技師一、屬二、技手五
一、鑛業事務 增進에伴한 增員(鑛山課)事務官一 技師一、屬二 技手六
一、教育事務增進에伴한增員(學務課)事務官一
一、活動寫眞檢閱에伴한增員(圖書課)屬一 技手一
一、癩藥類取締에 伴한增員(衛生課)屬一 技手一
一、傳染病豫防液及 血清液製造(主로 지푸테리아血清)에 伴한增員(衛生課) 屬一 技手一
一、重要輸出品檢查及出荷統制에伴한增員(商工課)屬一、技手一
一、遠洋漁業(沿海州及 黃海方面)出漁船保護監視를 爲하야 照風丸乘組에 伴한增員(水產課)技師(監督)一 技手(機關長 運轉士 無電各一)三
一、市街地建築物取締에 伴한 增員(警務課)技師一
一、原動機取締에 伴한增員(同)技師一
一、航空氣象事務에 伴한增員(清津飛行場에 觀測支所新設)技師一 技手一(仁川觀測所에增員)

▲地方官官制
一、京城府一課三部制에伴한增員事務官二
一、邑市府制實施에伴한增員府尹一、屬五、技手一
一、農村振興事務에伴한增員各道에 屬一名 計十三名 郡
一、小作事務에伴한增員 忠北에小作官一、全北、黃海、咸南에小作官補各一 計三
一、米穀自治管理에伴한增員 屬四、技手一三(各道一)
一、市街地建築物取締에伴한增員 京城에技手三 京城府內警察署에警部補六
一、警察洞事務에伴한增員 忠南、平南、平北、咸南技手各一 計四
一、產業組合指導監督을爲하야 慶南에屬一
一、家畜傳染病豫防을爲하야 平北 咸南北을 除한各道에 技手各一名 計一〇
一、京釜線及 自動車取締를爲하야 忠南北 全北 江原 咸北에 技手各一 計五
一、一般警察事務 警部補六 巡査一八三
▲營林署官制 其他
一、國有林材에 伴한增員 (江陵營林署)技手一
一、獸疫血清所에서 防疫을爲하야(釜山)技手一
一、種羊場 擴充을爲하야(明川)技手一
一、蠶絲試驗所 屬一 技手一
그리고 右全部官界合計 增員數는 如左하다
事務官 六 技師六 屬一四二 技手六〇 府尹一 小作官一 小作官補三 警部補 二二 巡査一八三

蔣氏直接出馬?

來月三日頃歸京說

【東京電話同盟】權威筋에 達한 情報에 依하면 蔣介石氏는 日中關係의 重大性에 鑑하야 何應欽氏를 西南軍總司令에任命、廣西派와의 交涉에 當하고 來月三日頃 南京에 歸하야 日中懸案의 解結에 努力할 模樣이다 또 日本政府로서는 蔣介石氏를 相對로 對中問題의 全面的解決을 圖할 方針인데 蔣介石氏歸還까지 日中交涉은 中止狀態를 繼續하게될것이다。

京城府一課 三部制確立

大京城出現에 伴한 京城府職制改正은 來十月一日로부터 如左히 一課三部制로하야 府尹下에 잇는總務部長及 財務部長에는 事務官 工營部長에는 當分間 技師를 充當하야 各事務를 分掌시키기로되엿다
一、庶務課(秘書係、文書係)
一、總務部(內務課、監查課、社會課、學務課、衛生課、戶籍課、勸業課)
一、財務部(稅務課、會計課)
一、工營部(水道課、土木課、營繕課)

辭令

懸案中의 京城府三部制는 二十六日附로實施하게되여 左記와如히 發令되엿다
命庶務課長 京城府主事 眞野富太郎
命財務部長事務取扱 內務課長 森 武彥
社會課長 金 永 祥
命工營部長心得 土木課長 町田久壽男
京城府書記 磯矢耕太郎
命總務部監查課長 朝鮮總督府理事官
命總務部內務課長兼學務課長 森 武彥
同 金 永 祥
命總務部社會課長 府屬 稻垣 辰男
命總務部勸業課長 同 吳 明 煥
命總務部戶籍課長 京城府衛生技師 荻野 正俊
命總務部衛生課長
命財務部稅務課長 京城府主事 中村 勘吉
命財務部會計課長 京城府主事 中村 恒造
命工營部營繕課長 朝鮮總督府技師 町田久壽男
命工營部土木課長 京城府主事 江頭又次郎
命工營部水道課長 京城府建築技師 土屋 積
命工營部營繕課長 府技師 柏谷準一郎
命庶務課文書係長 京城府主事 湯山 清一
命總務部內務課內務係長 古賀國太郎
命財務部稅務課賦課係長 府屬 松田金一郎
同 澤田 東市
命衛生課清掃係長 清掃監督員
京城府書記 家入 傳
命財務部稅務課徵收係長
命工營部土木課庶務係長 朝鮮土木技師 小野寺啓治
命工營部土木課工事係長 京城府土木技師 梶山淺次郎
命工營部土木課部市計畫係長 京城府書記 佐治 寫敏
命工營部水道課庶務係長 京城府水道技師 木代 嘉樹
命工營部水道課工事係長

獨勞働者二千 日本에派遣

祖國回顧劑로

【伯林二十六日發同盟】獨逸勞働戰線은 一九四〇年의 東京올림픽大會를 期하야 全國各地勞働者代表二千名을 選出하야 日本에 派遣하기로 決定하엿다 右는 나치스政府가 勞働者에 對하야 一生에 한번은 外國으로부터 祖國을 回顧할 機會를 與할라는 意圖에서 나온것인데 勞働者代表가 便乘할 新造汽船은 이미 建造에 着手되며 一九三八年에는 竣工할모양이다

非常任理事國改選

【쥬네브廿七日發同盟】聯盟總會는 二十八日午後 會議에서 亞爾然丁、丁抹、墺太利三非常任理事國任期滿了에伴한 改選을 擧行하엿는데 新理事國으로 南米로부터 볼리비아、歐洲側 瑞典 南太平洋으로부터 뉴질랜드가 選任될豫定이다

暹羅革命計畫 事前에發覺

各新聞社幹部檢擧

【盤谷廿七日發同盟】盤谷警視廳은 二十五日夕刻으로부터 二十六日에亘하야 市內新聞『다우라콘』『프라나콘』『라사돈』『이스라』各社를 搜索하야 各主筆及社主를 檢擧하는 同時에 陸軍中尉나 市會議員사막크外三名을 檢擧하엿다 右는 暹羅革命計畫發覺에 基한것인데 取調의進行과함께 아직 多數檢擧를 볼것으로 推測된다

國際經濟會議 英國政府提唱

【倫敦二十日發同盟】聯盟經濟委員會는 國際金融界及 經濟界의 最高權威者의 召集하야 英米佛伊五國經濟會議를 開催하고잇는데 法貨 平價切下를 契機로하야 國際經濟會議復活機運이 漸次濃厚化함에이르럿다 그러데 이미 英國政府는 率先하야 會議를 提唱할 意圖下에 準備工作에 着手치안흘가하는데 英國代表는 二十七日 如左히 言明하엿다
一、佛國政府가 法貨平價切下를 斷行한結果 金本位國은 이미 消滅되게 이르러 이 機會를 利用하야 世界通貨協定會議를 召集할時期는 旣 熟하엿잇다
一、이미 國際爲替相場이 安定한以上 或은 英國政府는 率先하야 通商障碍打破 國際自由貿易의 確立에 對하야 各國政府와 討議하게될는지도몰은다

瑞典新內閣成立

【스톡홀름二十七日發同盟】瑞典社會民主黨首領헨손·알비에·한손氏는 二十七日午後政府黨農民黨과連携하야 內閣組織에 成功하엿스나 外相은 依然前社會民主黨領袖산드라氏가 留任하엿다

人事·集會

▲大野政務總監 二十八日午後四時二十分京城驛發海州에出張
▲大竹內務局長 二十八日午後三時半京城驛發新京에 出張
▲三橋警務局長 二十八日出發豫定이던바 二十九日午後發로變更
▲山田遞信局長 二十九日渡滿豫定이던바 數日間延期하기로變更
▲兒島咸北知事 入京中二十九日午後三時五十分發歸任
▲小野文賀氏(京城地方專賣局務課長) 新任人事次來社
▲中山米太郎氏(前京城地方專賣局庶務課長) 退官人事次來社

八面鋒

◇ 行政機構改革問題로 政府、政黨內에 異論 各出。
◇ 曰、無任所大臣을 國策審議의 連絡係로 한다면 首相의 權限과 衝突이 되지 안느냐?
◇ 曰、無任所大臣을 設置하면 行政費가 걸리지 안느냐?
◇ 曰 現制度로도 運用만 잘하면 그뿐이 아니냐?
◇ 諸論이 一理 업는바 아니지만 制度와 運用이 다 조흐면 錦上添花。
◇ 그러나 世上事 그러치 못하야 制度를 論하고 사람을 論하는法。
◇ 佛蘭西 金本位離脫의 影響은 金本位國 各國에 徹底。
◇ 世界가 한번은 非金本位國의 暗黑世界로 갓다가 回復할일。
◇ 競走에 핸드캡이 甚하면 勝負가 곳 나니까。

百萬의巨富도이法則
돈이利를낫는秘訣
아마한世上에서 巨萬의 致富를바라는 것은 不可能에가까운 困難事이지만 「돈」그自身이가진 自轉增大하는 法則을 잡어 巧妙하게利用하면 確實有利한 利殖이되다 이에 現金百圓이잇스면 누구나 될수잇는 確實한方法으로 二百七十圓에 活用하야 十四圓二十錢 六毛即 元金百圓에對하야一割三分餘이라고하는郵便局도 銀行도 其他가到底히不及하는高率利殖가 되고 또그方法은安全第一의 石橋主義다 現金二千圓을가젓스면 이方法으로 運用하야 地方에서도 살수잇스며利息으로 넉넉히살수잇는것이다 今番東京市小石川區大塚町三十六番地大東社書店에서發行한 「金錢活用安全利殖」이라는冊은 實確實의秘訣과돈의利用法을說明하야 誰實히누구나實行할수잇고알기쉽게 紹介하엿으며 內容은 有名한 산돈蓄算의妙味 百圓의 資本金活用法 百圓이十年으로 五千圓 郵便貯金活用法 銀行預金活用法 安全利殖法과株 債券利殖法 公債利用一萬圓貯金法 信用貸利殖法 一年半으로二倍半으로만드는法 土地와利殖法 家屋利殖法 女子의손으로 할수잇는 商業等二百餘項目에亘하야 貴富한內容이잇는同書는 定價一圓五十錢이지만 五百部限하야겨우一圓으로希望者에게 頒布하게되엿다 葉書로 申込하면 品切되기前에 代金은着本拂로送本한다

京城をどり 花競名所曆 十景
第一回
十月二日부터五日까지 每日二回公演
第一回 午後六時부터七時半
第二回 午後八時부터九時半
於府民館 入場券金一圓
主催 株式會社 東券番

朝報案內
自動車一臺讓渡 本人의所有 三十年式 시보레 (세단型) 自動車一台를讓渡코저하오니 左記에書信又는面談으로問議하야주시오 平壤府新陽里二六 米國人慕慈義

支局長募集
全鮮各郡에 一個所式支局을設置코자支局長을募集하오니 希望者는 相當한信用이잇는 十錢切手封入至急申込次第規則書送附함 京城府漢江通り 京城新聞社

恩給
最大長期의有利한 他借하신 債務를 遠方으로 通信契約立替 京城光化門通一四七 朴商會

靑年 通信社員募集
小學卒業程度 高尚、愉快한 業務(事務簡易) 月收多大、略歷記入葉書申込次第詳細書無代進呈 和歌山市新內町 昭和通信社

옷감 韓靑商會 京城桂洞町 電光一三九九番

實踐簿記專修學院(夜間)
◇官廳銀行商店就職紹介◇晝夜間學費切缺生募集 ◇隨時入學許可 隨時授業ヲ開始ス◇學則要二錢切手
第四十七回生徒募集 (晝夜) 京城府黃金町六丁目三三番地 (電本五三六〇番)

京城 中等豫備專修學院
◎開學補缺生募集は十月十七日迄隨時入學許可隨時授業開始(晝夜) (學則要二錢切手)
◎中學科第一部第二部第三部各中學校入學又ハ編入學受驗準備
生徒募集 京城府黃金町六丁目三三番地 (電本五三六〇番)

싱거ー中古재봉틀
十五種足踏型 九十五圓
十五種手動型 八十圓
재봉틀賃貸 月五圓
(五個年保證責任保證附) 市內만限해서月賦販賣함 各種재봉틀目錄進呈 各種재봉틀高價買入
京城鍾路二丁目七七(仁寺町入口) 楠재봉틀店 電話光三九六番

高級別誂注文洋服大賣出 景品付
別誂注文 多服折衿三揃 二十圓부터 (三十五圓까지)
別誂注文 多오ー바 十八圓부터 (三十五圓까지)
◇見本送呈(申込은大阪에)
◎全鮮各地方에 出張員의便宜가잇사오니 不拘하시고 만히 愛護하야 주십시요
特約店募集
景品抽籤券百枚一組에對한 景品
一等 二十圓 (三千圓割增金付勸業債券二枚) 一本
二等 十圓 (三千圓割增金付勸業債券一枚) 一本
三等 와이샤쓰 (高級포프린三三製) 三本
四等 네구타이 (本絹製高級品) 五本
外 카우쓰鈕 全部에添付
規定
一、三揃、上下、오ー바一着에一枚의抽籤券을添付(上下바지만은除)
一、抽籤券百枚一組로(가)組(나)組로當籤番號는各組共通으로함니다
一、抽籤은各新聞社立會下에昭和十二年一月中旬에行하고本紙上에發表함니다
一、當籤抽籤券은本店에送附하시면 그것이引換하야景品을送呈함니다
一、抽籤券은昭和十一年十二月三十一日까지의注文品에添付함니다
外務員數十名募集(履歷書同封京城支店에申込)
正司憲商店 大阪市東區谷町一丁目四一 京城支店 京城府黃金町二丁目一五一(電話本局一八〇三)

大工道具·理髮器具·金物一般
鋸製造卸 大五道具 卸値段表進呈
專門製造直賣·信用廉價日本一
創業明治二十八年
大阪市東區瓦町四一 武村製作所 電話東一七八五番 振替大阪七六四七〇

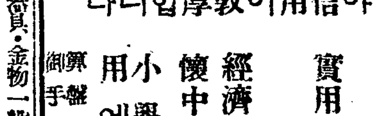

技工의精巧와品質의優秀에 依하야信用이厚하니다
執務用에 萬古算盤
實用的에 滿洲號算盤
經濟的에 愛國號算盤
懷中用에 サクラ算盤
小學生用에 敷島算盤
アサヒ算盤
御手入의 算盤手入器
實務算盤 日之丸算盤 富士號算盤
大阪南久寶寺町二 合名會社 和田算盤店

旗
輸出向旗 訓練旗 優勝旗 團會旗 校旗 神佛用 宣傳用旗 旗布生地 旗幟 其他 萬國旗 附屬品
申込次第型錄送呈
上田旗店 大阪市東区本町五丁目 電話本町三一〇一番 振替大阪二六九七番

諸金物 木手器具、建築金物 理髮器具、家庭金物 卸問屋
(同業者에限하야型錄送呈함)
大阪市南區安堂寺橋通二丁目 正直勉物本舖 大野合名會社

冬物品揃 毛布 メリヤス オーバ セータ 手袋·沓下
現金問屋 (相場表進呈)
大阪市東區南久太郎町四丁目心才橋角 合名會社 佐野繁商店 振替大阪六九六三

冬物洋服品揃 羅紗製品 卸問屋
限商店生地見本相場表進呈
大阪市谷町一 石尾仁本店

京城府三部制
廿六日부터 執務實施
總務部財務部와工營部로
三部內十三課配置

경성부에서는 이십륙일부로오래동안 문제되여오든 새제도인 삼부제(三部制)가실시되엿다 삼부안에 십삼과(課)를 두엇스며 부윤직속으로 서무과(庶務課)를 두엇는데 그서무과안에는 비서계(秘書係)와 문서계(文書係)를 두엇다 이제도는 일본내지에서나 조선에서나 처음으로 생긴 제도로 그장래운용은 자못 주목을 끄으는바이다 그삼부제의 조직계통은 다음과가티 되여잇다

▲三部制系統

▲庶務課(秘書係 文書係) 府尹直屬

▲總務部 內務課—內務係 學務課 社會課 監査課 勸業課 戶籍課 衛生課—淸掃係

▲財務部 稅務課—賦課係 徵收係 會計課

▲工營部 土木課—庶務係 工事係 都市計畫係 水道課 營繕課—庶務係 工務係

甘蔗府尹談 경성부삼부제실시에따라 각부장 과장의직무담임사령은 이십팔일에 경성부에서 정식으로 발표하엿는데이날 정오에 감자(甘蔗)경성부윤은 부청귀자단과 회견하고 삼부제실시에 대하야 다음과가튼 이야기를 하엿다

금번사월에 경성부의 행정구역이 확장되여 그면적으로나 구역으로 보아서 일본내지의 륙대도시(都市)에 억개를 겨누게되엿다 부제(部制)시행은 다년동안 현안(懸案)으로 되여오든 것으로 려대의 상사(上司)가 연구해오든것인데다 행히 이번에 실시하게된것이다 경성부는 점점 사무가번잡해지고 국제도시(國際都市)로서 일홈으로나 실상으로나 이제는 아주진용이 정비하여진세음이다 이번제도의 고처짐에 따라 일층 책임이 중대하여짐을 느끼고 이뒤로부터 더 분투로력하려하오니여러분의 편달과 원조를 바라는바외다 운운

上流의豪雨로
東郊에乾장마

이십륙일이래 한강상류 강원도지방에내린 호우로 말미암아 한강물은 다시 붓기시작하야 이십팔일 정오뚝섬은 오메―타 삼십오 인도교는 오메―타 륙천(洄川)은 륙메―타삼십을 넘엇스나 지금상태로는 더크게붓지는안는다 이로말미아머동대문 뚝섬간경성궤도선(京軌線)은 오전열한시부터전판(全部)상후원(上後原)두—랑을하고잇다 역사이다리에 물이넘어 도선편—

(사진 침수된궤도차)

南北部鹽田豊夫
十六圓을寄託

삼남풍수재로 백만동포가 방금긔아선상에서 울고잇는 정경에 동정하야 전조선방방곡곡에서 동정의금품이 답지하는은 련일 지상에 보도되는 바이어니와 경이선주아여전 전매국남북부염전(南北部鹽田豊夫)일동이 넉넉지못한 주머니속에서 떡어모흔돈 십륙원륙십륙전을 그곳전매국출장소원 길항진(吉恒鎭)씨가가지고 지난이십이일에 본사로전방하여 적은것이나마 재지동포에게 전달하여달라고 긔탁하엿다한다

情婦를殺害暗葬後
兩次自殺도未遂
本妻判明으로情婦에게殘葬嘗코
安東縣洋裝白骨事件正體

【安東縣】 안동현대화교통륙정목(安東縣大和橋通六丁目) 판정일삼(坂井進三)은 지난 십구일오전삼일시경 안방다다미 마루아래를 청결하다가 조선녀자가 구두를 신은채로 암장되여 백골로화하여잇는것을 발견하고 안동서에 급보하여 각처로그범인을 조사중이든바 안동현삼번통륙정목(安東縣三番通六丁目)대륙양화점(大陸洋靴店)주인 김성욱(金成旭)(三二)의 친형되는 김성화(金成華)(三○)의 소행으로 판명되여 북만눈강성북안진(北滿嫩江省北安鎭)에가서 전촌(田村)양복점을 경영하고 잇는것을알고 룡강성눈하(龍江省嫩河)경찰서원이 지난이십일오후구시에 체포하여 지난이십오일 오후오시에 안동으로 호송되여 취조중인데 그의 자백에의하면 다음과갓다 피해자는 메리라는바지이며

본명은 강신화(姜信花)(當時十四歲)고 주소는 알수업다 김은 소화구년이월에 안동현 가나리야 양복점직공을 그만두고 함흥(咸興)가서 양복점을 경영할때에동지「킹·카페」의녀급으로잇는 메리를서로 알게되여 함남신흥군하단(新興郡下端)으로 이전하여 정처로 살림을 하다가 무순(撫順)으로가기로결정하고소화구년칠월상순에 메리와 김은 무순을가다가 안동현 가나리야양복점에들리엿다 김은신의주초음정(新義州初音町)십사번지본처를 차저갓다가 본처가 붓잡고울면서 어대를도 가티가자고하여 김은 본처와 메리를 다리고 무순을 가려고 하엿스나 메리는 본처잇는것을 비로소 처음알고 「본처가 업는줄로 알엇드니 본처가 잇스니 본처에게 미안하다」고 하면서 무순을 아니가겟다고하여 메리를 안동에 두고 김은 본처와가티 무순으로 갓다가 메리가 보고십허 이십칠일에 다시 안동에 와서 메리를 차즈니 메리는 속으로 … 다 지금은 그냥밥 메리를 차저가지고 살해장소부근인 중앙(中央)공원으로가서 메리에게 무순을가자고 하다가 메리가『당신은본처까지잇는몸이니 아조곡 이저주시오 나는 본처가 업는줄 알앗소』하고 거절하엿다 김은술취한 끗헤 격분되여 메리의 가슴을주먹으로 구타하여즉사케하엿다 김은 메리의시체를보고 량심이 가책되여 안동세관감시소압헤가서자살코저 압록강에 투신하엿스나 떼목에 걸리여 다시살아나서 메리의 시체를 판정일삼의 건축해논마루밑에 가저다가두엇다 날이밝아 이십구일이되자 친아우 성욱을 차자가서저즌의복을 밧고아입고 의주북하동(義州北河洞)으로 가서다시자살코저압록강에 빠젓스나 선부의구조로 죽지못하고 다시살아 안동현삼번통아편령매소(阿片零賣所)에가서 아편을 사가지고 다시의주로 가서 비현(枇峴)으로 가다가 아편을먹엇스나죽지못하고 촌농가에서 이십구일밤을 자고 삼십일 아침차로안동현에와서 종일토록 진강산(鎭江山)에서 생각하다가 그날밤에그녀자의 시체를 차저가서 마루밋헤잇는 흙을 흙손으로땅을파고 그녀자를 무더암장하고 북만으로 도주하엿다는데 김은 대정십사년에 사기횡령죄로 징역일년을 치르고 소화이년에절도죄로 징역일년이개월을 치럿다 한다 (사진은 메리)

六十餘名土兵團이
職業學校를襲擊
滿洲人과朝鮮人學生十五名拉去
安奉線鳳凰城內서

【安東縣】 이십륙일 오전두시경 안봉선 봉황성(鳳凰城)성내룡경계중이든 봉전(鳳田)순사이하세명은 거동이수상한만주인오륙명을 발견하고 취조하려할때에 돌연 륙십여명의 토비단에게 포위되여 지난이십일오후오시에 안동으로 호송되여 취조중인데 … 응원으로 교전끄테 격퇴하엿는데 적단은 압록신명이 일단이 되여 만주가 직업학교 (職業學校)를 습격하고 직원조(趙)씨와학생 만주인학생 조선학생 … 명을 랍거한 학생칠명을 탈환하엿다 하는바 전긔직원조(趙)씨는삼십분후에 울롱편역개에 판송상(?)…옹인고 탈옥귀래하여 방금응급치료를 밧고 잇다고한다

無錢"食色"常習犯
◇飲食店을舞臺로數次出沒
東門署서兩名을取調

무전취식하고도 부족하엿든지녀자를 협박하야 관계까지맷기를 한두번하지안흔 뻔뻔한두사나히가 동대문서원에게붓잡혀 엄중한취조를 밧고잇다 시내에서 일정한 주소업시방황하는 장무용(張武用)(二九)이와신당정(新堂町)이백륙십오번지의삼십호 석진명(石鎭明)(三○)은 이십팔일 새벽까지 신당정이백이십오번지 조희순(趙熙淳)의내외주점에서 일원여의 무전취식을하고 돈을무는대신에 도리혀주인과 리중선(李仲仙)외 한명의 작부에게 무수한 폭언과 협박을하야 드듸여 작부들과 가치자고 잇는것을 순시중의 동서원이 발각체포하엿다 이들은 이런행동의 상습자로서 석진명은 지난 이십일부터 이때까지 이런수단으로 계속하야 관계를매저온것이며 장무용은 한거름나아가 수차에 십여원의 무전취식까지하야가며 협박하야서는 관계를 계속하야오든것으로 그들의악착한 행동에는 놀나지안흘수업다고한다

벙어리? 自轉車窃盜

경긔도 려주군 대신면 보통리(驪州郡大神面甫通里)이백사십사번지에 본적을둔 리종석(李鍾奭)(三二)이라자는 이십륙일오후 반쯤되여 시내창신정(昌信町)이

列車乘務員과府同
大量阿片을密輸
思想的背景은全無로判明
鍾路署서八名送局

그보―얼마전부터 시내종로서고등계와 사법계가협력하야 검거취조중이던 십여명대아편 밀수단사건에 대하야는 처음취조당시에는 그들관계자가 대부분함경북도출생 사상전과자인것으로보아 그밀수단의배후에는 어떤한 적색결사(赤色結社)의모종계획이잇지나안흔가하고 주목되여 그서고등계의 활동을 보게된것인데 그후취조가 진행됨에따라전긔의 흔적은업고 단지보통의아편밀수사건으로 판명되여 드듸여 이십팔일그서사법게에서 그 취조를 일단락지어 주범격인리규도(李圭道)(三六)등 여덜명의 남자를 일건서류와함께 검사국으로넘기엇다 그들의 범죄내용은성진(城津)길주(吉州)등지에서생아편을 비밀재배하여가지고 주로만주국안동현(安東縣)등지에 대량밀수해오든것인데 일당중에 렬차승무원 두명이잇서서 그들의손을 통하야 감쪽가티 밀수해오든것이다 이번취조에 나타난 아편만해도 십사관이나넘어 그가격이 륙칠천원에 달한다고한다

幼兒를人質로
一千圓을强要
犯人은當家雇傭十六歲少年
釜山市內에怪事件

【釜山】 십륙일 오전여덟시오십분 부내영정(榮町)삼번지의 이십사호 재목상 부전우좌사(富田右左司)씨 방에한장의 편지가날러드러온것을 그집행원이 발견하고 주인과함께 개봉해본즉 우리들은대판(大阪)잇는 자단(紫團)의 일당으로 만주로가는도중에 로자가 떠러저 돈천원을 취여쓰고십다 현금으로 오원짜리와 십원짜리를석거 오늘밤아홉시쯤 십부룽면에 정해주되 그런으로 경찰에 고발할때는 유감스럽지마는 어린애한명을 살려줄수업다 전기와가튼 의미로보아 협박편지임으로 집안사람들은 깜작놀라 그의 혈연에맛겨둔 그의아들 룡(勇)군의 소식을 무렷든바이일전부터 부내 부평정(富平町)칠의 신부룽이라고하는자가와서 데리고간것이판명 되여얼싸로 지체업시 이사정을 경찰에 고발한결과 부산경찰서에서는 갑작이 긴장하야 서장이하 총동원으로 범인을 수사한 결과 이집안사정에 정통한자로인정하고 엄중히내사한결과 지난이십삼일 진남을가지고도망한이집의 고인 동경지구백금삼광정(東京芝區白金三光町)백칠십팔번지 사내직(寺內直)의소위로 인정하고 지명수배를하야 이십칠일오전세시 이십분부내초장정(草場町)삼정목산허리의 천보암(天寶庵)에 잠복하고잇는것을 체포취조한결과 범행일체를 자백하는동시에 룡군도무사히 건저내엇다고한다

少年窃盜

이십칠일오후 시경 본정통(本町通)을 도라다니는 경남거창군(居昌郡)출생의 박상규(朴相奎)와 전북군산부(全北群山府)출생의 정점복(鄭點福)두아이를 본정서원이 인치하야 취조한결과 그들은 미제포와살고매놔는 아이와 공모하야 팔월말부터 소매치기와 비치의좀도적을 한사실이 판명되엿다 피해자는 남산정(南山町)삼정목 청수모(淸水某)외 아홉사람이나 되며 피해액은 백여원이나된다고한다

寶石詐欺

부내관철정(貫鐵町) 일백구십구번에사는 보석행상송명순(宋明淳)(二九)은 이달초순에 중림정(中林町)삼백륙번지에서포목상하는 정영석(鄭…)에게가서 비취비녀 장사를하자고한후 일천사백원을 바더가지고 비취비녀 흑신개를산후 각처로 도라단기며 판매하든중 자금이 부족함을 변지하고 그중삼십개를 관훈정(寬勳町)일백십이번지 최명덕(崔明德)에게 사백오십원에 입질하여가지고 정영석에게는 사백원에 입질한것처럼보이며 오십원을 횡령하엿다 그후에도 대체로 이가튼수단에의하여 각처에서 여섯번이나 긔를 하엿는데 그피해액이 약여삼백여원이나 되엿섯다하며 이십칠일에 드디어 서대문서원에게 끄리를 붓들리고말엇다

南朝鮮防空演習
石原指導部長聲明發表

【釜山電話同盟】 남조선 대방공연습의 개막을 래일로 압두고 그 연습지도부장 석원(石原)소장은 대략 다음과 가튼성명을 발표햇다―

지난륙일 이번대연습준비에착수한이래 각방면의 노력이컷슴을 감사한다。특히 이번연습에 황송스럽게도 통감리본궁전하(梨本宮殿下)의 어순시를 밧잡게된것은 여러분과함께 지극감격하는바이다。현재의 시국과 풍운이 점점 급박해가는니만치 일반의 방공훈련을 필요로하는 때에잇서 이 연습이 실시케된것은 의의가 더욱깁다고 생각한다。그리고 삼십일부터는 본연습에 드러갈것이므로 서로긴밀한 공동련계를 취하고충분한 성과를 이루어서 유감업시 연습의목적을 달성하기를 간절히 바라는바이다

東海北部線不通
江原道地方의豪雨로

이십륙일이래의 강우로 이십칠일아츰에는 동해북부선(東海北部線) 벽양렴성간(碧養廉城間) 두백남애간(豆白南涯間) 삼일포(三日浦)와 저진현내간(猪津縣內間)은 지난번피해의 복구공사중인가선(假線)이 류실되며 측제가 붕괴되는등 상당한피해를 입엇다 그구간은 이십륙일양산발(襄山發)오후다섯시 오십사분 고성(高城)행렬차가 외금강역(外金剛驛)에서 진행을중지하고 다음날아츰에 장전역(長箭驛)으로 되도라온채 오직개통을 기다릴뿐이다 렬차는 지금원산통천간(元山通川間)을 되돌아운전하고잇는중인데 이십팔일오후다섯시쯤부터 외금강까지 개통하게될 모양이라고하야 탑승에게는 별지장이 업슬모양이다 그리고 삼일포부근의 복구는 아직도 일주간가량을 요할모양인데 그지방은 이십칠일오후다섯시반쯤부터 풍우는멋고 감수중이다

流行歌 青春日記 콜럼비아 미스터 콜럼비아 吹込

京畿中等陸上
養正連霸
次位는第二高普

京畿道陸上競技協會主催의第三回京畿道男子中等學校對抗陸上競技大會는 二十七日午前十一時부터 京城運動場에서 降雨로因하야 「필―드」와 「트랙」의「컨디슌」자못不良한 가운데 열린바 이날養正高普의張聖壽君은投砲丸에 一三米一三과 投圓盤에 三六米三三을 投擲하야 朝鮮中等學生 新記錄을 作成한것은큰收穫이엇다 結局陸上의 常勝軍養正高普가 總得點一○三點으로連三年制覇하엿다

【百米決勝】 1內田(龍中)一一秒七 2金克煥(養正)一一秒九 3北野(京工) 4李鍾瑗(仁商) 5馬鍾國(養正)

【低障碍決勝】 1北野(京工)二七秒五 2蘇鎭南(一高)二八秒三 3金溦臨(養正) 4姜熏求(一高) 5李鍾瑗(仁商)

【八百米繼走決勝】 1養正팀(馬鍾國、高圭復、李景羲、金克煥)一分三九秒 2龍中팀 3仁商팀

【二百米決勝】 1內田(龍中)二三秒六 2金克煥(養正)二四秒一 3李景羲(養正) 4李愚永(養正) 5李鍾瑗(仁商)

【五千米決勝】 1金赫鎭(一高)一七分二○秒三 2金鍾植(養正)一七分二九秒 3金道植(一高) 4韓萬洙(開商) 5李德基(一高)

【千六百米繼走決勝】 1養正팀(馬鍾國、高圭復、李景羲、金克煥)三分五一秒 2龍中팀三分五二秒四 3一高팀

【棒高跳決勝】 1蘇鎭南(一高)三米一○ 2馬鍾國(養正) 3朴勳緖(仁商)以上二米九○

【投圓盤決勝】 1張聖壽(養正)三六米三三(朝鮮中等及本大會新記錄) 2白承旭(養正)三三米九八 3湊永善(一高)二八米一七 4金東燦(開商)二七米六七 5玄源慶(開商)

【走幅跳決勝】 1崔相弼(仁商)六米一三 2山口(仁商)六米○九 3馬鍾國(養正)五米七七 4北野(京工)五米六七 5韓仲範(養正)五米六三

【投槍決勝】 1大井(龍中)四五米四九 2馬鍾國(養正)三九米○五 3白承旭(養正)三六米五四 4濂田(龍中)三四米九五 5林善措(二高)

【三段跳決勝】 1張聖壽(養正)一二米三七 2崔相弼(仁商)一二米一六 3韓仲範(養正)一二米一一 4北野(京工)一二米一一 5梁瑞麟(開商)

◇各校得點順位

1、養正高普 一○三點
2、第二高普 三五點
3、龍山中學 三一點
4、仁川商業 二三點七五
5、京城工業 一八點五
6、第一高普 一四點
7、京城商業 ○點二五

京城府各町對抗運動

京城府聯合青年團主催로 來十月十一日午前八時半부터 京城師範學校運動場에서 各町對抗大運動會를 開催할터이라한다

府廳對京電野球決勝

지난 二十六日에 降雨로因하야 中止되엿든 京城實業野球聯盟秋期리―그 首位決定戰인 京電對府廳戰은 三十日午後四時부터京城球場에서 擧行하기로되엿다

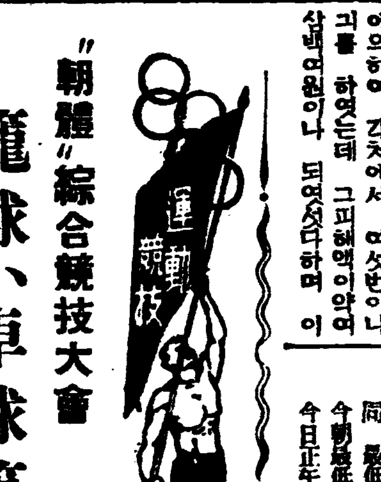

"朝體"綜合競技大會
籠球、卓球等
參加申請期日臨迫

朝鮮體育會主催의 第十七回全朝鮮綜合競技大會 籠球部 卓球部 競技는 다음의日程과가티 鍾路青年會後庭과 府民館中講堂에서 擧行할터인바 申請期는 十月二日(籠球)과 十月六日(卓球)로臨迫하엿다

籠球部

▲競技日時 十月八、九、十日(三日間)午後二時
▲競技場所 中央基督敎青年會後庭
▲申請期限 十月二日下午五時까지 本會館內로
▲抽籤日 十月二日下午七時
▲參加別 中學部 專門部 一般部
▲參加人數 選手五人後補五人監督一人
▲參加金 中學部參圓 專門及一般部五圓

卓球部

▲競技日字 十月十一日午前十時(日字變更)
▲競技場所 府民館中講堂
▲參加別 個人一般部、個人中等部
▲申請期限 十月六日下午五時까지 本會館內로
▲參加金 一人三十錢

天氣豫報

京畿道內京城地方은 오늘저녁은 晴一時曇 明日도晴一時曇
京畿道內全部도 右와가타
昨日最高 二三度八
同 最低 一四度二
今朝最低 一五度八
今日正午 二三度七

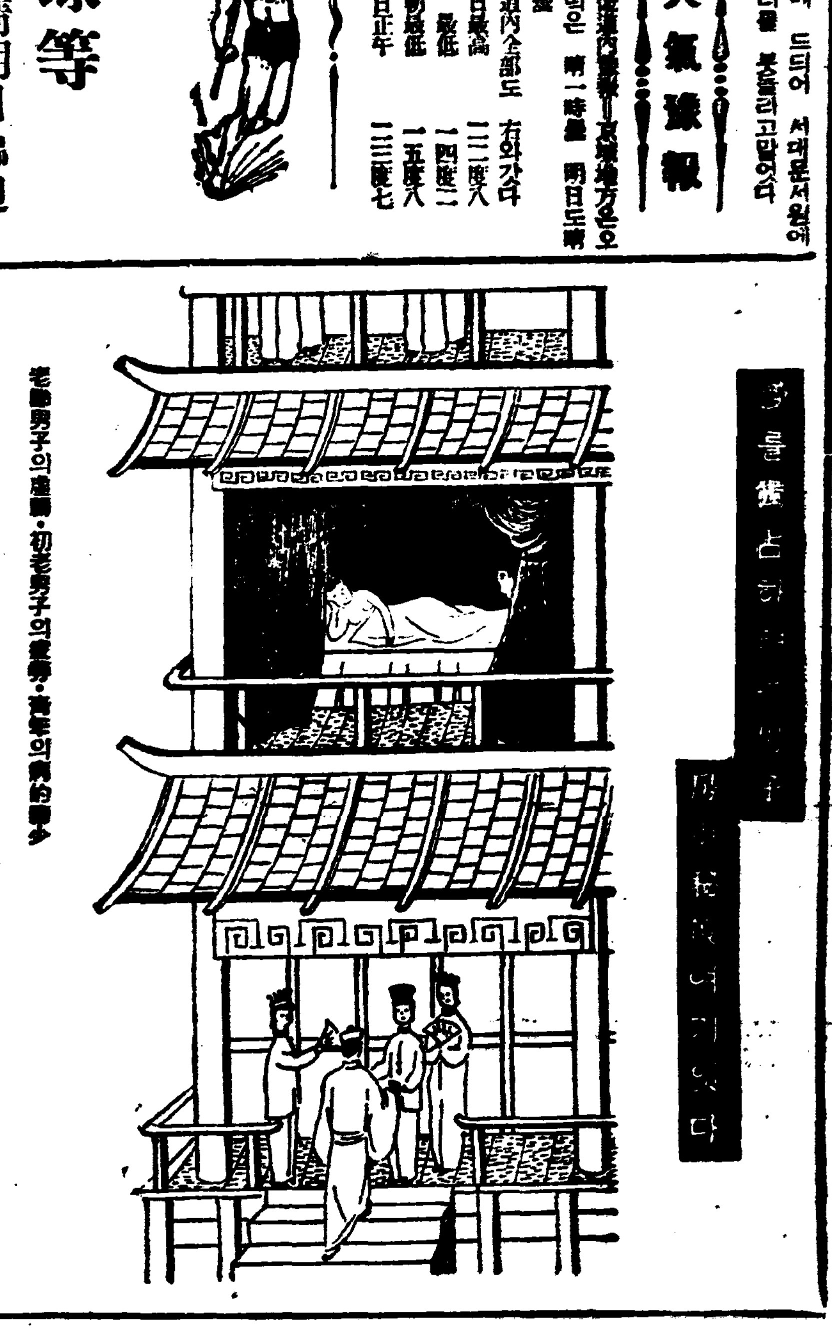

老齡男子의虛弱·初老男子의衰弱·靑年의病的衰弱

男子의道에不滿과缺陷잇는

性의回春·不老精力의補充

最高文明은 大秘房藥의門을열엇다

長歎하든除勢가全快 (京城) 李○中

敬啓者 小生은長久한歲月을陰痿症으로苦生하와 中國千古의秘藥은勿論이요 文明된歐州의化學藥、本土産人蔘酒를服用하는等享樂의復舊에모든秘策을피해보앗스나 먹어서長久하게刺戟이계속되는顯著한作用藥이업슴으로 二十代의青春으로世上滋味가업서悲歎中에잇든中 貴藥キングオブキングス를服用해본結果 갑작이腹部에異常한興奮을느기게되여 普通以上의體力消費에도不拘하고 조곰도疲勞를모르게되엿슴니다。

老妻不能에忽然剝載 (京城) 蘇○錫

老齡七十이넘엇스나青年에못지안니한氣分은가젓건만 身老한탓으로벌서數年間本能과멀리하고왓슴니다。黃金을아기지안코回春藥에汲汲하엿스나 不人에게는조곰도效가업섯소이다。늙어가는自身의寂寞이라함하소도업섯드니 舊友이漢方醫가最近東京에서發明된キングオブキングス라는藥은 老人에게는異常하고神効한回春藥이라함으로 注文하여다服用하엿드니 老齡에도所願을이루고 疲勞를모르며생생한活力이끄러서 精力이계속되고엇소이다。

青春과가티復活되여 (釜山) 崔○歸

近三年來로부터서 활적虛弱해진이지 疲勞를이길수업고 如何히努力하여보앗스나 不滿을除去못식히여서 매우困難하엿섯스나 最上의精藥キングオブキングス를服用한다음부터서는 五十에갓가운初老에는 조곰도疲勞를느기지안케되엿고 넘치는旺盛한體力을復活식히게되여서 自身으로도主人의게면구한것갓소이다。

體力이徹底하게젊어저 (平壤) 劉○淳

日本內地서發賣되는秘藥類는支那서건너간것으로만일고 생각도안코잇섯드니 日前에發見者가世界的으로有名한大性學者라는말을듯고나서 キングオブキングス를東京으로부터求해다服用햇드니 藥中에는支那것에서도못보든效力이조흔藥으로 直接근본을興奮식혀서부터한이徹底的으로回春을느끼게 되엿습니다。

快樂增進劑라는엄청나게高價한支那藥、日本內地藥도數種차저서써보앗스나 實質은宣傳과反對로 多少効力이이잇는것가슴徵弱한程度의것으로 거진絶望하게되엿드니 キング와가지直接으로징싱하게刺戟되여 好惡을增加식히며 家庭生活에大滿足을주는 適確한効果에는驚歎不已와友人에게 도勸하엿드니 前今重服中으로매우大喜합니다。

新春藥의興奮增進되는理由

發見創製者 性學醫·醫學博士 羽太銳治先生

本邦秘藥中最高로强烈한生理作用을가진藥劑의엑기스와貴重한水蛭의强力한生殖器官의部分의엑기스를混合해서 人體의血液에吸收시켜體力을改造하야 次次로衰弱한部分에及하게하는것과直接男子의根本에作用하는두가지로나노아서兩方이同時에한가지로活動하여서意氣實力共히급작이復活되는수밧게업다。老衰한 기계를

性源의改生과 無限性力을짓는體內의改修

キングオブキングス와如何한强精藥劑와도比較가안된다。老齡이나 衰弱한者、神經衰弱、房事過度가原因되여青壯年期에벌서疲勞가速해져서自身과妻와共히不滿을느기는者、帶寒症等으로업는衰弱에빠진者가쓰도록目的한것으로 中心을力의增强과同時에 直接衰弱의根本을刺戟시켜自由로 힘을어데서男女의道를즐길수잇도록하는偉大한것이다。體力을强化식힐뿐만아니라 效力이나는것가튼것이아니라 服用하면즉시下腹部에氣力이느는것과가티 合理的인힘을주어서 每日重服하면一時的이안인腹部下의改造를 完成케하여서 夫婦和合에조곰도疲勞를느기지안케되는것이 奇妙한것이다。

本藥은世界的으로性學의權威로서이름이놉흔日本有數의醫學博士羽太銳治先生의發明한것이다。

註文은總發賣元으로

完成하기까지에莫大한硏究費를 藥價는特別히 一八○粒五圓、一○○粒三圓、六○粒十圓에는아드립니다。無類의特效藥은總發賣元에서만發賣中입니다 …

式藥賣하시요

東京市芝區櫻田新町十三ノ一 合名會社 春泉堂 振替東京七七一番

婦人의全愛를獲得하는捷徑은 キングオブキングス가잇슬뿐

貴族兩班 各界名士의 最大賞讚

不老長壽·强精回春·更少年補藥

中央日報社長 呂運亨先生의推奬文

百補丸 健康劑中 品質效大 呂運亨

前外務協判 體育會長 尹致昊博士께서百補丸을稱讚하신推奬文

東亞日報社長 宋鎭禹先生의推奬文

百補消病 廣濟蒼生 宋鎭禹 平和堂

李王職 李丙熙先生께서百補丸을稱讚하신推奬文

百補靈藥 一服延壽

●身體健康은 萬事亨通의根源

萬金不換의此事實

●朝鮮의貴族、兩班、大臣、各界朝野名士諸氏의 最大賞讚 愛用을밧는補藥은 事實 事實 百補丸뿐입니다

●今回 獨逸伯林에서열닌 萬國大運動會選手에게까지愛用된補藥은事實百補丸뿐이며百補丸은補血、强壯劑로果然世界第一 임니다

●世上에는別別虛無誇大한廣告도다만흐나事實百補丸과가치効力조흔藥은다시업습니다

●百補丸의偉大한効力은只今區區한說明을할必要가업사오니廣告보다事實을밋고쓰시요

●事實로조흔補藥은이러케

●貴族兩班階級에서賞讚愛用

神人道師 葛玄眞人의秘方藥

補陰·補陽·補腎·補肺·補心·補腦·補脾·補胃·補(全身百補)·不老更少年仙藥

根本的回春壯陽强精强筋强骨借力一平生無病健康長壽劑

百補丸

一、昔日에난 特別한貴族 兩班만이 쓰던 秘方補藥인데

一、現代에난 누구던지 自由로 쓸수잇게 되엿다

前宮內大臣 男爵 李允用閣下의推奬文

男爵 李允用

侯爵 李海昇閣下의推奬文

漢藥洋藥을勿論하고 補藥이라난補藥은相當히 高貴藥을만히服用하엿스나 그中에도百補丸에効力이 가장透徹하엿슴으로百補丸에特効를讚成하며 百補丸이우리同胞의健康上多大한貢獻이잇슬것을 밋고推奬한다

侯爵 李海昇

和信社長 朴興植先生의推奬文

朴興植

●靑春을延長하고저하는사람은쓰시요

百補丸을쓰면무엇이나

所願成就

先着一萬人限하야 百補丸壹箱式無料進呈

몸만 튼튼하면 무엇이나 못할것이업다 弱한사람은 爲先 世界的强壯劑 百補丸을쓰시요

世界第一紀念

●孫基禎은 世界第一! 獨逸伯林서開催한 萬國聯合大運動會에서 一等!

●이榮光、이名譽를 紀念하고 祝賀하기爲하야 獨逸에는 孫君의銅像이서고 朝鮮에는紀念體育館 이發起되고

●日本政府는 一千萬圓의 保健費를 豫算하는等 健康問題로 天地가 振動하는이때에

●最高의健康劑 百補丸本舖 平和堂株式會社로서는 同胞의健康을爲하야 또는

●이世界的 歷史的名譽를 慶祝하며 紀念하기爲하야 損益을 不顧하고 大大奉仕的으로 先着一萬人에게 限하야 百補丸十圓分一劑사시는분께 百補丸(拾圓包半劑入) 一箱式을 無料添呈하기로하엿사오니 勿失好機하시고 남보다 먼저곳注文하시요 一萬人이차면 無料進呈은中止합니다

●注文書에는必히 祝賀特賣注文書 라고明記하시요

陽氣不足、氣血不足은長壽못할前兆

●이런분은쓰시요●

●氣血이俱虛하야 貧血이되고形容이蒼白한사람

●性慾이줄고 活氣가업고 手足과 下초가 恒常濕冷한사람

●肺가不足하고 허리가압흐고 머리가묵업고 精神이흐리고 神經이衰弱한데特効함

●消化不良 체증 속병가튼것은 어느때업서젓는지 알지도못하게 업서집니다

●筋骨이튼튼하여지고 氣血이 旺盛하여지고 힘이생기고 順借力이됨니다

●ホルモン不足으로因한 腦、性神經衰弱人은 더욱速効합니다

●눈이밝아지고 皮부가조와지고 血色이조와짐니다

●全身五臟六腑를 다잘補하오니 참말 完全한 陰陽雙補되는快感은 百補丸服用人이라야만 알것임니다

◉過飮過色人에게는 特別速効합니다

●婦人과 아해에게도조씀니다●

朝鮮中央日報社運動部를通하야 獨逸伯林選手에게發送된 百補丸十一箱과 呂運亨社長의激勵편지

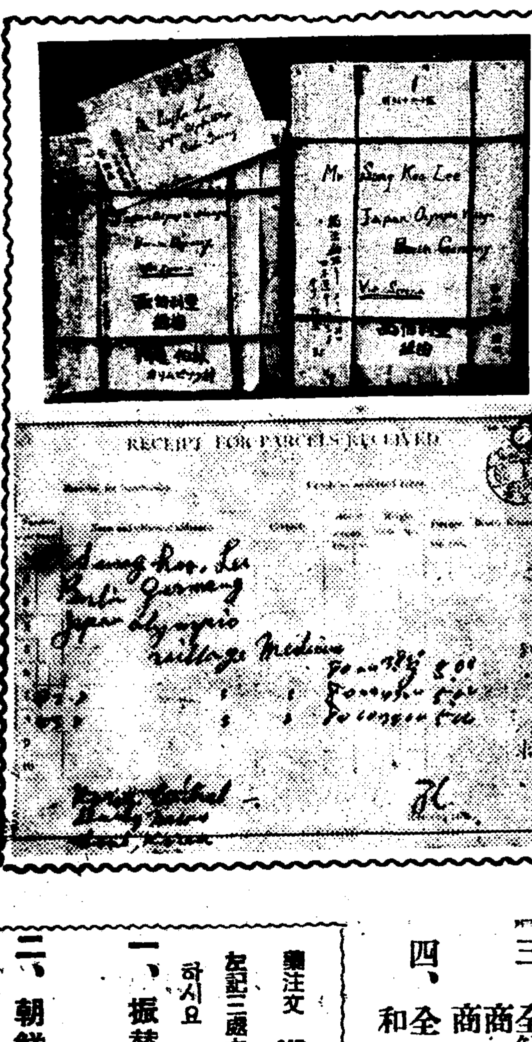

委托販賣店募集 地方有力醫師醫生 有力藥店에限함

藥價 一劑特價拾圓 重用二十圓

無料進呈 三劑以上共同注文하신周旋者 ... 一劑無料進呈

販賣所 一、本社直賣部 二、總督府商工奬勵館 三、全鮮十三道廳商工奬勵館商品陳列所 四、全朝鮮和信連鎖店

注文送金은 左記三處中便宜한口座에하시요 一、振替京城五番 平和堂 二、朝鮮銀行本店 內平和堂 三、商業銀行本店 內平和堂

平和堂株式會社藥品部

京城府堅志町(五)(前中央日報社跡) 振替五番 電話光六三二番

뒷골목에벌린 잣다란 백화점

자전거에 한집 잔뜩 해지우고, 확쟁이들이 밧는「파라솔」가튼 것을 버티어 노코, 야구구경하는 어린애들처럼 목책우에 걸터안진 마나님, 거리의 페이브맨트우에 죽벌려 노흔것은 살림사리에 필요한 잣다란헌그릇 잡화나부랭이 올시다.「거기가는 저냥반, 무엇이든지 맘우골라 사가시구려 싸게해 드리리다」하고 길가는사람을 지근대야 사 며간니다. 영국의서울「런돈」은 세계에 가장화려하고 번화한 수에드다지만 뒷골목으로 드러서면 이런풍정을 볼수잇습니다.

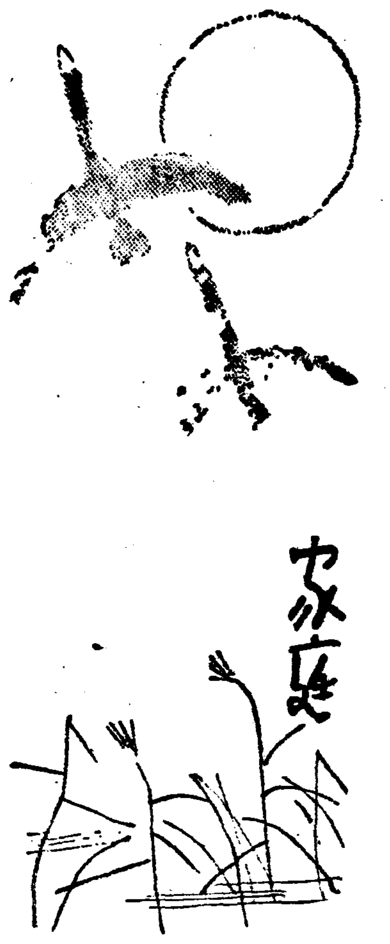

그릇을잘못쓰면 음식맛을 그르친다

알루미늄이 제일나쁜것은물론 놋그릇도 조치못한것

그릇이란 단지 음식을 담는데만 소용이 되는줄들 알지요만은 음식맛도 그릇을 딸아서 조와지나 나빠진다 합니다. 된장을 뚝백이에 쪄야만맛이 나고 차를 도긔주전자에 끄려야만 맛이 나고 화채를 유리대접에 타노화야만 더 먹음즉하다는 것은 비단 물성으로만 그럴사하야서 그런 것뿐이 아니라 사실상 그릇관계로도 맛이 변하는 것입니다. 그것을 모르시고서 아모 그릇이나 닥치는대로 쓰시다가는 의외의 실패를 면하시기 어렵습니다. 본래 음식솜씨란 것도 단지 양념을 다루고 간을마치는 것뿐 아니라 그런것 저런것을 다 잘 해야만 됩니다.

위선 조선서들은 놋그릇을 만히 쓰는데 그놋그릇 때문에 음식맛을 버리는경우가 만습니다. 놋그릇에쓰는 녹이 무서운 독을 가지고잇다는것은 조금만 상식이잇는 사람들로서는 다 아는 일입니다. 설사 그런 녹의 독이 아니라고하더라도 놋그릇은 음식맛을 주리고 맙니다. 그러나 놋그릇보담도 더한층 심하게 음식맛을 주리는것은 알미늄그릇입니다. 맛으로 보아서 제일 비각인그릇이 무엇이냐하면 곳 알미늄그릇일것입니다. 가볍고 또 께끗하다고하야 흔히들 남비나 주전자나 심지어 대접까지도 알미늄을 쓰시지만 그 것은 잘못입니다. 더구나 운치를 숭상하는 술이나 차가튼 것을 알미늄주전자에다가 끄려서는 될수업는 일입니다. 하여튼 순은이나 금이외에는 모든 금속(金屬)이 다 재미 적습니다. 그중에서 구리가 그저 비교적 좀 낫습니다.

×

맛으로 보아서는 질그릇 오지그릇 가튼 것이 제일 입니다. 그런 그릇에다가 한 음식이 구수하다는 것도 결국 그릇관계로 맛이 온전히 가는 까닭입니다. 조흔 질그릇이나 오지그릇은 쉬 또 깨지를 안 허서 음식이 더러 되고 또 그릇이 쉬 상하는만큼 그것이 결함입니다. 만일 그러치만 안타면야 심지어 밥국까지도 그런 그릇을 써서 조흘것입니다. 그런데나 가튼 음식에도 맛을 아조 위할 것과 조금 그러치안 허서 조흘것이 잇습니다. 술이나 차는 몬저 종류에 속하고 곰국가튼것은 나종 종류에 속합니다. 그러니까 극단으로 모든 음식에 그릇을 가리지는 못 하더라도 위선 푹가려야 될것만 가리도록 하여야 할 것이 아닙니까? 차나 술을 금속그릇에다 끄리고 따르고 한다고 하는것은 아모래도 찬성할 수 업는 일이 아닙니까?

×

처음부터도 말하얏지만은 그릇은 물성으로 큰 관계가 잇습니다. 유리그릇에다가 화채를 타야만 떠 시원해 보이는 것도 그까닭입니다. 놋그릇은 물성으로 도 그다지 조치 못합니다. 이러 저래 조치 못 한그런그릇을 구지구지 사용할 맛은 조금도 업슬 뜻 합니다.

산모를노려는 무서운 산후더침

—예방하는데는이단속—

오줌소태 대하증가튼 부인병이 잇는이에는 산후더침이생기기쉽습니다 부인병이라하는것은 여러가지 병균이 잇스나 그중에 제일 만흔것은림질입니다

이러한 병균이 해산할때모체(母體)의 혈액 순환에 석겨드러가서 산후더침을 이르키는것입니다

오줌소태라는것은 오줌길(尿道)의 고장에서 생기는것으로 별로 아프지안타 하더라도오줌이 잣고 또한 소변본뒤에도 늘 따분하며 모자라고시원하지못하며 오줌이 덜 누인것 갓습니다 이러한원인은 모다가 균의작용임으로 이러 한 균이 해산할때 산모의혈액속에 드러가면 틀림업시산후더침을 이르키며 오줌길을 따려올라가서 신장에 드러가면 신염(腎盂炎)을 이르키는것입니다

그리하야 이것은 해산할때 이르키어나는것임으로 병원에서해산을 하던지 산파를 보이던지하면 의사와 산파가 주의하지안으면 안될일이나 집안사람들도 여긔대한 주의를 아러두지안으면 안됩니다

해산에 쓰는 기구는 떠러노코 갑비싼것으로만 취하지말고 소독이잘된것을 끌타쓰도록하되 보나옷가튼것은 잘빨어서 해빗에 잘쏘이고 잘마른것을 쓰도록 하지안으면안됩니다 빨래는 세탁비누(洗濯石鹼)를 푼물속에 만히 불어서 쓰던지 잿물을 내여서 하로동안 담거 두어두엇다가 맑은물로 잘헤워 씻치도록 하는것이 조흘것입니다 허러진 갓은 빨내를 할수잇는데로 쓰지안토록 하는것이 나을것입니다 예전에는 삽비에 기저귀를 취하엿스나 그것은 잘못입니다 사실은 거울엔 더웁고 여름엔 선선케하며 볏스살이잘드러가서 밝게하지안호면 안됩니다 광선은 자부의 불엇는 편으로부터 드러오게 하고 색것이라하더라도 기구는반듯이 소독을해서 쓰도록 하는것이조켓습니다 해산할때는 궁부가 파열되는것입니다 더구나 초산에는 심하니 이것은 즉시 아모조록 꾸며여주지안호면 균이처입하야 화근이 되는수가잇습니다

매몰스런인정!

참바람이나면 학대밧는금붕어

오는겨울을곱게넘겨 새봄에또정드리자

봄에서부터 여름까지 책상머리에 언저노코 아침저녁으로대하든 금붕어—짓터지는가을과함께 이저버리라합니까 사람이란 매몰스럽기 짝업습니다 이날수로 벗삼은미물일망정 어떠케 그냥버릴수잇습니까

춘하동안에서 사랑스런 눈동자를 휘둘르며 무심히꼬리를 치는금붕어는 그냥버려두면 얼마가지안어서 죽어버릴것입니다 이것을어떠케 살릴도리를 생각해본적이 잇습니까

금붕어는 간수만잘하면 결코죽지안습니다 해마다 가을이면죽고 봄이면 새로사드려야 되는것처럼생각하고잇스나 이것은잘못입니다 성의만잇스면겨울동안을 살려줄수잇습니다

금붕어통은 될수잇는대로 뜻뜻한 방안에 너허두어야 합니다 그러타하야 화로나 "스도-브"에쪼이는것은 잘못입니다 공긔가 잘통하고 일광이적당히 쪼이는 곳을골라서 두되 장소를 자조옴기던지 흔들리지안토록하여야합니다

사람에게 일광욕이 필요한것과가티 금붕어도 일광욕이필요합니다 날새만조흐면 날마다 마루끗가튼데 내여노코 일광욕을 시키는것이 조흡니다 요사히 가트면 일광이강하므로 너무만히 쪼이면해로우나 겨울에는 일광이약함으로 하로종일 쪼이여도 상관업습니다 일광욕을 게을리하면 금붕어가 감긔에 걸리고 백점병(白點病)에 걸려서 생명에 관계되는것입니다

◇

물은 요사이가트면 아침저녁으로 번식 가려너허주는것이조흐나 날세가 치위짐을따라서 번수를주리고 겨울에는 하로한번식만 가려주도록하여야합니다

한거번에 전부가려너치말고 한목식노나서 가려주도록 하는것이조흡니다 될수잇다면고무줄가튼것을 물속에 너허서 밑동부터 먼저가려내고곳물을 대신 채워주는것이 조흡니다 처음부터 수도(水道)물이면 수도물 우물물이면 우물물을 일정하게 가려너코 이것저것 주는것은 물속에 드러잇는 산소(酸素)를 조절함으로 조흔것입니다

◇

금붕어 모이(餌)는 절대로 주지안는것이 조흡니다 그대신 통속에끼인 청태가튼것은 떼여 버리지마십시요 그것이모이가 됩니다

◇

이외에 뜰가에적은못(池)을 만드러노코 너허둔 금붕어는 못가운데 조금기프게 움팽이를 파두면 그속이 조금더워 집으로 전부이속에 모여서겨울을지냅니다 못물이 어러부터도 붕어는 죽지안습니다

그저께運動會

지난토요일 이십륙일날입니다. 그날도 시내각보통학교운동회가 이섯습니다. 同德女子普通學校에서는 경성운동장에서, 渼洞公立普通學校는학교운동장 竹添公立普通學校는 훈련원에서 열렷섯습니다.

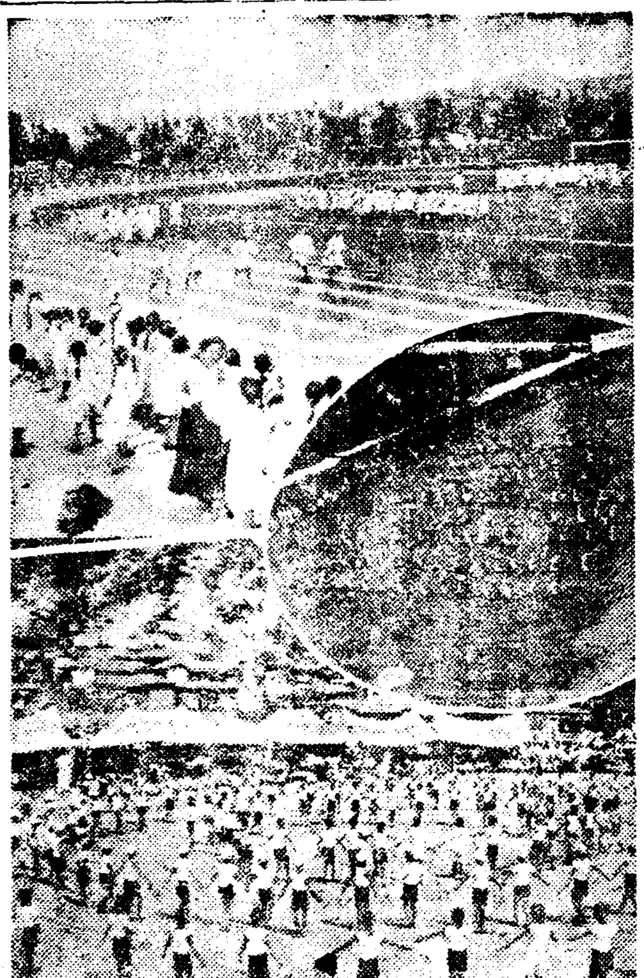

사진 우로부터—同德, 渼洞, 竹添。

영리한소년

裵先權

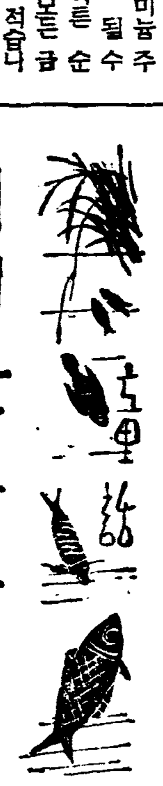

영숙이 부모가 도라가시고집도 절도업는 외로운 소년하나이 큰길가에서 선생님을 차저갓습니다.

「누구를차저왓습니까」

「네 죄송하오나 선생님을 뵈오려왓습니다」

「무슨일로 오섯소」

「저는 부모도친척도업는 외로운몸으로 고생을하여 그러저리 사는사람입니다 형세가미치지못해 공부하고십흔 생각이 잇스나 마음가티 되지안허서 선생님께 저의소원을 일우게 해줍시사고 말슴하려온것입니다」하고 소년은 말하엿습니다.

이말을들은 선생님이 그소년을 살펴보니 공부할사람 가티 보히지안헛습니다. 찌어진옷입은것이며 흉악하게 생긴그얼골이 보기가실케생겻습니다 그러나 그말하는것이 퍽 진실하엿습니다 선생님은 다시 생각하시기를

『저런사람도 결심만하면 무엇이든지 할수잇겟는지』하고속마음을두섯습니다

선생은 소년에게향하야 「그러면 내가하라는대로 할테요」 하엿습니다. 소년은 이말을 듯고 뛸듯이 기뻐하엿습니다 그러나 마음기피 무엇이든지하면 안될일이업스니 해보리라 생각한소년은

「네 무엇이든지 하라시는대로 하겟습니다」

하고맹서할듯이 나섯습니다.

선생님은 무엇을 생각하시는지 돌을한바퀴도시드니 죽은쥐한마리를보고

『이쥐로 나의마음을 기쁘게하여주시오』하엿습니다 이말을들은 소년은 서슴치안코

『네 하겟습니다』하고 그죽은 쥐를가지고 문밧그로 나왓습니다.

×

이소년은 무한히생각 하다가 그쥐를가지고 고양이기르는 집으로차저가서 돈일전을밧고 쥐를팔어서 그돈을가지고 과자를 사서 꼿장사아이을 주니 꼿장사아이는 감사함을 마지안허 꼿한묵금을 소년에게주엇습니다

소년은 그꼿을가지고 부자집에가서 삼십전을 밧고 그꼿을 팔엇습니다.

이때 마침 바람이 심하게 불드니 대궐안에 나무가 만히불어젓습니다. 그래서 마당쓰는 사람은 그것을 치우기에 큰걱정꺼리가되엿섯습니다 소년은 대궐안을 들어섯습니다.

『여보 마당은 내가 치어드릴게니 그나무만은 나주시겟습니까』하고 물어보앗습니다.

그사람은 조와서 시원스럽게 허락을하야 허락바든 그소년은 동리아이들을 모아노코 과자를 사서 논하준후 나무가지를 집어내여달라고 하엿습니다.

과자를바든 아이들은 나무를 집어날르기 시작하야 순식간에 집어내게되여 약속한대로 나무 반절을 차지하게되엿는데 그것을 다시 그릇만드는 사람에게 팔어서 즉시 물통이 둘을 사가지고 일군하나를 불려서 물통이에다 물을 길어가지고 들에서 풀짜는 일군만흔 일판으로갓습니다.

그곳에는 오백명이나되는 일군이잇섯스니 날이더워서 몹시 목이마르든 그일군들이 물을찾는참에 그물을 한목식먹여 주엇습니다. 일군들은 너무도고마워서 무엇으로 은혜를갑흘까하고 귀와압흘대고 서로이야기를하게되엿습니다 소년은 동네에서 들은말이잇섯습니다.

래일은 말(馬)이 백마리가량 들어온다는 말을들은 소년은오백명의 일군에게 풀한주먹식만 비여달라고 부탁하엿습니다.

그러나 그일군들은 물어먹은 은혜를 생각해서 그이튼날에는 그소년에게풀을비여주엇습니다 그래 그소년은 말장사에게 도집원을밧고 그풀을 팔엇습니다.

소년은 그돈으로 즉시수레하나를사서 두엇는데 잇튼날아침에 가까운항구에 큰배가 물건을 잔뜩실고 들어와서 짐을옴기지못하야 애를쓰는것을 보고 즉시수레를가저다가 물건을옴겨주엇습니다.

힘잇는대로 힘을들게일을해주니 장사하는사람들이 놀건을 팔어달라고 소년에게 맛기엿습니다.

그래 물건팔은후에 남은이익이 오백원이생겨서 소년은 그돈을가지고 선생님을차저가는데 그해는 마친날이감으려 흉년이되여서 한동리가모다 굶어죽을지경에 아르럿습니다.

소년은 목전에 그참혹한사실을보고 참아 그대로지내갈수가업서서 집집이 차저들어가보앗드니 어른 아이들 합하야 팔백여명이 넘엇습니다 그소년은 가젓든돈을 집집이 노나주고 노자쓸돈만가지고 선생님을 차저갓습니다

그러나 맨손을쥐고서야 선생께 볼낫이업게된은 사실이엿습니다 소년은 생각하기를「무엇으로 선생님을 기쁘시게 할까」하고 이것이 큰문제이엿습니다 그소년은 쥐한마리로부터 시작하야 꼿까지 이야기를 다ー하엿습니다

선생님은 한마듸 한마듸이야기을 드르실사록 무릅을치시며 기뻐하시고

『오냐 너는 영리한 소년이다 이후로부터 네가 훌륭한 사람이되기까지 공부를 시켜줄테니 공부를 잘하여다고』하시엇습니다.

귀동냥

잠안올때우유

추야장 기나긴밤 잠못자는ー이러케말하면 무슨 수심과걱정을 말하는것가트나 몸이튼튼하고 근심걱정이업는 사람이라도잠이잘안올때가 잇습니다. 한일업시 도라단이며「카피」나 흥분제를마시고 들어와서 도모지 잘수업고 눈만 말동말동밝아오는것은 지은죄가잇스니 할말이업거니와, 밤이란 낫과달러 공연히 흥분이 더되는수가 잇습니다 이러하야 잠이잘 오지안는것은 혈액이 머리로 과하게 올려가는 까닭입니다. 더욱 젊은사람이나 졸업기를 압둔학생들은 밤이면 공연스리 공상과 망상으로 밤을새우게되는것입니다 이러할때는 자칫하면 그것이 습관이되여서 건강에큰영향을 가져오는것입니다

이러할때는 우유를 준비해두엇다가 한잔마시고 누으면 잠이잘옵니다. 우유는 뇌에 모이여잇는 혈액을 위장으로 훗터나리게하는 작용을 가젓습니다.

海外토픽

낫는쪽쪽쌍동이

한태스줄에 다섯을 나허서아모랄어시 자라고 잇는미국에서는 또 이상스러히도 나홀때마다 번번히쌍동이를 나허서 이야기거리를 만들고 잇는사람이 잇습니다

「칼리포ー니아」주에 사는「쿠룬돌프」라는 부부는 세번해산에 쌍동이를 세번나허 여섯아히가 자라고잇는데 금번에 또 쌍동이를 나혓답니다

해산 네번에 아히가 여덜! 외집안이 아히들로 꽉 찻습니다 그런데 제일 맛쌍동이는 열한살, 다음이 여섯살, 세번제가 네살이랍니다 터울도 뮈숭하지만 자궁도 좃습니다.

우리차지

"정거장"

정거장엔,할머니한분,
차는,벌서떠나갓는데,
도라가지도안코,
기다립니다

어둑―한,길목엔,
깜작,깜작,등불이
키여젓서도,
막차가 떠나간 정거장서 할머니는 누구를
기두루시는지,
우두커ーㄴ니 서서,
도라가지도안코 기다리십니다.

(글쓴사람 오장환)

압은곳에

칫가을바람이부는 요사이에는 신경통 류ー마지스가 재발하야서 더욱고통을 늣기실줄밋습니다 즉 근육심부와 관절이 쑤시고 땡기며 몹니고 압퍼서 밤잠을 못주무시게되나니 이런때에 사로메지ー루를 압픈곳의피부에 발느시면 그렇케 심하든고통이 꼿개이게되며 밤잠을 잘주무시게 만들어줍니다

또한 皮膚表面에 아무고장이업시 筋肉深部가 못고 쑤시며 고통을주는곳과 運動競技 혹은 평지낙상으로 멍이들거나 쎄인곳에 사로메지ー루를 조곰 발느면 약기운은 피부를통하야 深部에침투되여 皮下筋肉과 血管에 吸收되여서 병근원을다스리며 炎症과鬱血을 삭게하고 부은곳을 개어게하며 고통이 씻ー니사러집니다

家庭應急常備藥으로 반듯이 어느가정에도 한개식 갓추어두시기 바라오니 갑작이 압픔을늣겨 참지못할명이 발생되시엿슬때 응급치료가되며 평지낙상 멍든곳 쎄인데 힘줄이 땡기고 근육심부가 결니고 쑤시고압플때 또는 벼룩 빈대에 물닌때 혹은 예방에 사용하시면 우수한 효과를어들수잇습니다

신경통 류ー마지스 두통, 치통 견비통 다복상에

陸軍承認藥

サロメチール
사로메지ー루

五十錢 一圓 二圓五十錢 全道藥房에서販賣함

發賣元 東京市日本橋區本町 株式會社 田邊元三郎商店

S.K.42

都市의『로만틔시즘』

學藝

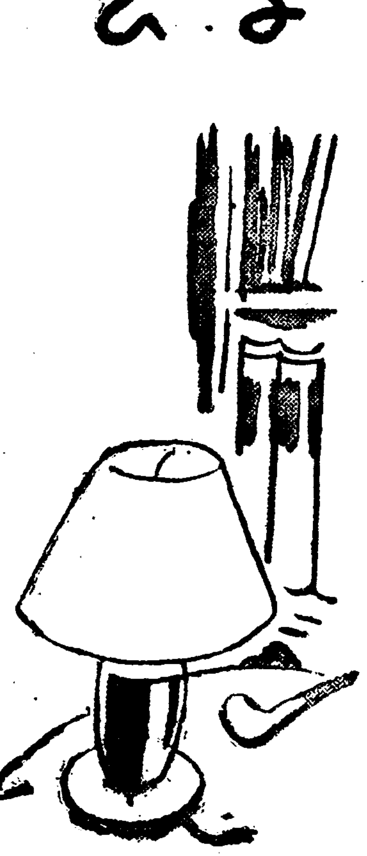

古書에서 보는 言語變轉攷
(鍼灸經驗方)에 對하야 ③
方鍾鉉

鍼灸에 關하야는 벌서 그 記錄이 오래다. 成化十年(西紀一四七四)에 鍼灸擇日編集가 쓴 神應經序에 보면

聖上嘉歎命以入穴法付於神應經之末鋟梓廣布且以永其傳焉臣竊惟醫療之方藥餌鍼灸不可偏廢但藥非本國所產者頗多……一鍼一艾備應無方運於指掌辨於談笑貧富貴賤遠近緩急無適不宜況於取效常在藥力所不及攻處而其用神妙難以備述……

이라고하야 藥材가 求하기에 困難한것과 그實價購新의擇이 어려움과 貧賤한 人民에게는 普及되기가 쉽지안은 그런點에서 침과 뜸이 必要함을 말하고 뎌욱이 그效果가 神妙하야 藥으로써 治療키 困難한 病까지도 고칠수잇다고 말하야 그 卷末에 癸巳 卽 成化九年에日本國畠山殿所使副官人信州隱士良心이 神應經을 가지고올때에 入穴灸法도 가저오것을 重刊時에 附加하여 記載하엿다 도 이神應經에 金幡의跋文이 잇으니

醫方敎人之方鍼與藥均也然藥或有難得之物而鍼則散寸鐵而已能奪其法則有起死回生之效鍼之功用大矣哉……

跋者는 成宗朝에 鍼灸擇日編集가 鍼灸에關한 書冊을 編纂한것이고 後者는 仁宗朝에 金幡이 이것을 다시 附錄한것이니 그時代에다가리 鍼灸의 必要를 말한것이다 勿論 이밧게 許浚의所著인 東醫寶鑑에도 鍼灸의一篇이 잇고 도 新增鍼灸方等 여러책에서도 우리는 鍼灸에 關한 記錄을 볼수가잇다. 엇지하야 이 鍼灸經驗方이라는책과 鍼灸擇日編集이라는 책과는 모도 金幡이 이것을 刊行케한 만큼 이두책에 附錄으로 記入된 鍼灸擇日法은 꼭 가튼것이다

神應一經最得鍼法之要妙而兵燹之後此書甚罕世之技於此者皆手自抄寫臣恭在藥房以爲內局必有此書此事故取來則無也內局而無此書此書將絶其傳矣遂議於諸提調鍼學以印之因附擇日法於下…

는 이밧게도 瘡瘍經驗方이라는 다음으로 이 이름에 잇서서 것도 잇고 또 그대로 經驗方이라고만 한것도 잇스니 前者는 印本으로 우리가 볼수가 잇지마는 後者는 흔히 寫本으로밧게 볼수업는책이다 이책의 이름에 特히 經驗方이라고 하는 名稱을 附加한것은 이책의 著者인 許任의序에도 明示한바 잇서서 잘알거니와 編者自身이 多年間 여러가지로 實際體驗한것을 그要를 取하고 그精을 擇하야 이 한책을 지어내인까닭인가한다.

아직까지 이책의 著者인 許任이 어느時代에 어떤來歷을 가전人物인지 分明하게 알길이 업스므로 따라서 이책의 原本이 어느때임을 斷定키는 不能하나 다만 그序文에 依하야 北[illegible]의 어름이 들어잇는것과 [illegible]인 睦性善에게 부탁하야 刊行하엿다는 事實이며 또 이 跋文이 甲申 卽 仁祖二十二年四月에 白軒李景奭이 쓴것임을 알수잇는 點에서 우리는 이책이 [illegible]된 年代와 許任이라는人物이 存在한 時代가 모도 仁祖二十二年以前에 잇슬일이고 [illegible]으로 그以後에 생긴일은 아닌것이라고 좀 漠然하나마 그時代의範圍를 推定할수잇는것이다 原本이 어느 때에 製作되것인지는 仔細치 안으나 그러나 이책이 印本으로 刊行된 그 年代는 잘 알수잇는것이니 첫재 白軒의跋文에 明示되엇고 또 睦性善이라는사람이 어느때 사람인가를 차저보면號譜의 睦氏條에 依하야 그號를 甁山이라하고 그 字는 性之이며 容齋象善의 弟이니 仁祖朝에 科歷翰林三司官止嶺伯이라고 하엿슴을 알수잇스며 白軒은宣祖乙未(西紀一五九五)에 出生하야顯宗辛亥(西紀一六七一)에 卒한것을 보아 이모든事實의 對照에 依하야 그刊行年代가 들러나는것으로 본는것이다 그러므로 우리는 以上에서「鍼灸에 關하야 簡單한 史的考察을 示하엿고 또 책의名稱을·차자본것이다

移民小話
『루포르타쥬』…(二)
—報告NO·2—

哈爾濱 蘇星

나는 이無智한 두婦女의 이가티 高潔한 心情을 가지는 偉大한 情熱에 興奮되여 하로밤의 잠을 못이루엇다 感激된 눈물이 하로밤 나에게 긺흔 한 反省의 길로 잇끌어너혓다。그러고 한 사나히의 내 自身이 이問題를 해결못하고서야 異域에서 死線에서 울지기는 同胞農民들에게 그리고 故鄕에서 내가 盟約한 동무들에게 對할 面目이 업슴을 마음깁히 생각한바잇서 굿게 決心한바잇섯다。

나는 곳 그이튼날 參事官을 만나서 이 內情을 이야기하고 그助力을 힘입어 滿人地主들을 만나서 이事情을 잘말해서 한 四千餘圓으로 契約을 成立되게 하여달라고 懇請하엿다 參事官도 感激된語調로 說明을加하엿다 그들도 역시 사람의피를가진사람인지라!우선이四千餘圓을 申請金으로 그들의 地主들에게 各各分配하고 남어지돈은 금년가을 收穫期까지 바다시 納入하기로 參事官과 내가責任지고 이事件은 完全히 解決지게되엿다 이契約이 成立되여 農民들이 눈에 씨를뿌릴적에 이두婦女는 南滿의봄을등지고 모ー든 일을 參事官과나에게 부탁하고 우스진 얼골로 멀리 大黑河로 떠나갓다 勿論 아러한 事情을 當分間은 移民들에게 알리지말어달라는 그 두녀자의 부탁으로 아무에게도알리지안허서 정거장에 떠나가는 두녀자를보내는 나와參事官과요리집주인뿐이엿스며 우리들의 눈에는하염업는눈물이떠러젓다 나는 눈물속에 그들을보내고 우리는하로속히 그해가을이되여 농사가 잘되여서 收穫만잘되면 속히돈을 만들어 두녀자의 몸을다시 그 苦境으로부터 빼여나와서 그들의 새로운生活과 幸福을위해서 二千餘農民과함께 努力할것을마음속깁히 생각하엿든것이다

아하! 어괴에 이러난 運命의 懸戱을누구가알랴!不幸한일은 그두녀자에게 너무도 일즉아옴야말엇다 黑河로떠난 그두녀자는가는途中에서 마적에게습격당한汽車의 전복으로 죽어버리게되것이다 우리의 놀냄으얼마나컷스랴!여가에비로소 이事件의 전부를 농민에게 알렷드니 이약이하는 내말이끗도나기 전에 二千餘名의 農民의 우룸소래에 나는가슴이 막히여 말을못도못마리고말엇다 感激된 農民들은 곳 代表者를뽑아서 그두녀자의 시체를차저가저다가 全農民合同葬으로 매우盛大하게 장례를 지내고 우리농민이 사는村落의보기조흔 언덕우에 묘계무덤을만들고 아름다운 墓石을세워서 세상에드문 高潔한 心情을가진 그런고二千餘名의 農民의生命을 두녀자의 몸을 희생하여 살리게한가엽고 아름다운 두篇의아페 제사지내엿다 그래서 이두部落의 일홈까지 하나는容善村 하나는乙順村으로곳치여서 쌈이마를 同胞農民들끼리 싸홈하나 업시무사히 秋農하고 해마다 秋夕名節이되면盛大한 제사를지내여두 靈들위로하는것이엿다

아하! 가여운두녀자의무덤에는 해마다 秋夕달밤엔 크다란 慰靈祭가 全部落 農民들의손으로서 지내게 되여 이두部落의 守護神가티 部落의 東側언덕에는 지금도높히솟아잇는것을볼수잇다。

(끗)

青葡萄의 思想
李孝石

陸上으로수千里를돌아온 시절의선물 松花의향긔가 한거번에 가을을실어왓다。보내이의마음씨를 가향하여이고 먼江山의시절을그리워하면서 나는 새삼스럽게 눈아페가을에 눈물옿긴다。南滿으로부터온吉時이 차고 淸明하고 푸르다。하늘을 비칠이다 갈닐니바다의빗은 그러케도푸르까。벗나무가지에 병든닢새가늘엇고 단풍이고엽대로고인 누음송이가 날드문가지에 젓퍼지가리처젓다。외포기의野菊이 만발하고 그참관하든 채송화와 풀로오訓도 시든빗을 보여간다。그러건만 새삼스럽게 가을을생각지 안은것은 시렁아래 드레드레드리운 靑葡萄의 煥然한듯십다。언제든지 푸르포도는 닉엇는지 안닉엇는지를 분간할수업게하는까닭이다。닉으포도알이란 방울방울의驚嘆의가리도 말고 빗나는明珠인것을 푸르포도에는 그光彩가업다。빗을 맛도별벗스낭 하기는 [illegible] 긴양말과잠울거낼때에도 빗서 [illegible]의수분수방이마의차림은 설녀하고 어색하게 되엿다。머리위에서는 참나무닙새가 바람에 우수수울니고지난철에 베여넘긴 정정한소나무의 교목이 그무슨 죽생의 시체와같이 쓸쓸하게 마음을친다。서글픈생각을 부둥켜안고 도라오노라면울밧에매인山羊이 애잔하게 우는것이다。제법 발을세우고 새침하게 흰수염을 드리우고 도도한 점잔은웬은하나 마음은 슬픈것이다。이세상에말못래여난 영원한異邦의나그내가려 일상 서마서마하고 마음떠리게 운다。집에도라오면 나도 그자리에풀석쓸어지고 십흔때가잇다

山羊을본비다서가아니라 업수업는동물이 별다간 예숙에차지드는것이다 며옥두려운것은 버레소래니 가을버레는 초저녁부터 새벽까지 울님이 운다。눈물스럽다 가내자는 심사일깡 나는 [illegible]에 정신을못차리리만치 어려지는안으나 [illegible]울비웃을 수잇스리만큼울갑하지는못하다。그것은결코 못그래울것업는 생활의 한영원한[illegible]일하니까。

부족한것이무엇인지를 모른다 成[illegible]일까。이야기일까。[illegible]人物일까。그모든것인지도모른다。神秘업는生活은 自殺을의미한다。幻想업시 사람이 瞬時라도살수잇슬까。

幻想이우대할수록에 生活도위대할것이니 그것이업스면서도 참창하게살어가는놈이란 용감한것이아니요 추접하고 흉은한것이다。幻想이 빈약할때 生活의[illegible]가오고 [illegible]이숨여드는듯하다。靑[illegible]가 온것이요 넘어도 파죽[illegible]에지나지는못하다。시아래혼하게도니송이송이를 나눈진구하게 거들떠볼것이업는것이요 그보다는 차라리 지난날의 [illegible]을 마음속에 되푸러하는편이 [illegible]엇다。

[illegible]。三人行。靑[illegible]과人物이 단순은하나 꿈이그처럼 [illegible]한때도드믈다。나는 그들의 처마와저고리의 色[illegible]이하지 못하며 [illegible]의지장을 생각해낼수는업스나 그 모든것은 임의 지나간것임으로 꺼저버린 비눌구름과도가티 一律로 아름답고 그리운것이다。누르게물든 잔듸우에 배를대고누어 따근한 夕陽을 담뿍받드며 꼿물의포도냇슴 바라보며 무엇을이야기하얏스며 어떤꿈을 가젓든지 한마듸외토白도 긔억속에 남지는안엇다。[illegible]을 이야기하고 生活을 말하얏슬는지도모른다。그러나 지금생각하면 그것이결코 [illegible]이다서는안된다。天[illegible]의[illegible]이요 [illegible]의구절이엇서야될것가튼다。[illegible]은 포도의맛시 아름다웟든것은 물론이다 이[illegible]을 매만[illegible] 아름답게하는것은 [illegible]의 한사람이 세상을버렷습니다●남어지 한사람은 그뒤소식을 알비업다。영원히 가버렷슴으로 지금에잇서서 잡을수업슴으로이 한도만은 한에시 아름답다。ㅣ神秘가잇섯다。生活이빗낫다。지난날의 [illegible]의맛은 追憶의맛이요 꿈의 향긔다。

가을을맛나 葡萄의글을쓸때마다 이追憶을 되푸리하는것은그것이 靑葡萄가 아니고 검은葡萄엿기때문일까。

一慧超詩五首一 (上)
无涯

羅僧慧超의 入唐入竺과 燉煌石室에서 發見된 그의 名著『往五天竺國傳』에 對하여는, 羅振玉先生의 近日 詳細한 言及이 잇섯다。아 적은 一文에서는 殘缺된 該傳中에 잇는 그의詩 若干篇을 紹介코저 한다。

傳中에 남아잇는 그의詩는 計五篇에 不過하다。그의 詩는 이른바 詩人의 詩다운 爽爽한 風韻을 가진것은 아니나、素樸한 中에 스스로 한韻를 이루것이 그의 文의 筆致와 彷彿하다。어떠튼 이멧篇은 史料的價値는 그만두고라도, 實로 東人의 最初紀行詩로서 모름직이 東詩의 關을 補할만한것이다。

慧超는 慧琳, 一切經音義目錄에 慧超라 하엿스나, 정작 書中에는 모다『惠超』라 하엿다。入唐한것은 開元七年十六歲때요, 入竺한해는 分明치 안흐나『往五天竺國傳』末段記路를 叙한곳에

『開元十五年十一月上旬 至安西』

一節이 잇스니 往時는 大略 二十歲前인듯을 推斷할수잇겟다。따라서 그의 詩는모다 二十四歲以前의 所作이다。傳의 原本이 殘缺된 寫本이니만치, 詩中에도 誤脫者가 不少하다。다음에 原詩를 그대로 揭出하고 羅氏(振玉)의 札記와 藤田氏의 箋釋을 參考하며 혹시自見을 부처서簡單한 說明을 附記한다。(詩題는 便宜上筆者가 부친것이다。)

一、摩訶菩提寺述懷

不慮菩提遠。焉將鹿苑遙。只愁懸路險。非意業風飄。八塔難誠見。參經劫燒。何其人願滿。目覩在今朝。

맨처음 이 一篇은 그가「彼羅[illegible]斯國을 지나면서 지은것이다。彼羅[illegible]斯는 音義에 波羅[illegible]斯라하엿고 唐書天竺傳에는『波羅奈亦曰波羅痆斯』라하엿이고 都城은 지금의 那羅斯(Benares)로 恒河左岸에 잇다한다。『鹿苑』은 傳中 詩上文에

卽此鹿野苑、拘尸、舍城、摩訶菩提等四大靈塔、在摩揭陀國界

라 하엿으니 釋迦의 靈蹟中 天八塔中의一이다。

詩意는 이詩바로우에

此國大小乘俱行、不□得達摩訶菩提寺、稱其本願、非常歡喜、略題述其愚志。

란 解題가 잇다。

白頭山探險의 科學的成果
白頭山의 地形的考察
—徒步探險의 經路에 만 限하야—
⑦ 姜在鎬

도한가지事實로는 白頭山에서 約四十六粁(百十五里)南東方, 三池淵 東側의 東半里되는곳에 三池淵이란 늪(沼湖)이잇다 三池라하나 우리가보기에는 大小四池(湖形體에는 大小五湖가記入되여잇다)가有한데 此方에서 第三位가 第一큰것이며 先人들 調査에依하면 幅三百米 長五百米이오 中央에는 周圍約百米의섬(島)이보인다, 江岸에는 白色의輕石綿砂가 자르르깔이여 풍경하되고 깁히는 淺深이다。米國博物館動物採集手H.C.Andrews氏는 大正六年五月動物採集하느라고 四日間 三池淵에서 滯在研究한 報告에 水深은 各池大差가업서 六尺乃至十八尺에至하고 水底에는 輕石의 細石이깔엿는데 白頭山에서 來麗한것이 아닌가」하엿고山崎理學士는 大正十五年七月 踏査報告記에「三池淵의물은 溫暖에 갓가와 [illegible]」 저數池岸으로부터 臨界溫度에當하는 攝氏四度을이 在入함에도 不拘하고 水溫은平均 攝氏二十一度로서氣溫의 變化를 밧는일이업고 最高溫度를 보이는 場所는 同時에最深의 場所로서 설北方인데 攝氏二十二度半 水深九尺五寸이라하엿다 우리도今番 時間上關係로 水深은 재지못하엿스나 水溫과 氣溫을 測定한바에 依하면 北方第一池 中央部가 攝氏十四度 池畔氣溫이 同十三度半 (八月十五日午前八時半) 어니 前述한山成氏 測定과는 差가만흐나 첫재 測定場所가 大池와 小池의差가 有할터고 둘재 山成氏 檢溫은 七月二十一日 何時인지 모르나 우리測定과 日字로만十五日差가 有하니 白頭山節候로는크다란 氣溫의 差를낼것을보와兩者大差어업슴을 推理할수잇다 그리고 三池淵서 五十餘里를더 나려와 胞胎里의 氣溫을 檢査한즉 攝氏四度 (八月十六日午前六時頃) 이니 三池淵畔이 얼마나 따수한것을알수잇다.

그러면 이三池淵의水溫은 엇던原因을가젓슬가 이제 이原因을찻는한方法으로 이三池淵의成因을 考察해보기로하자. 白頭火山을 中心하고 散在한 湖沼는 三池淵外 豆滿江一支流紅土水의 水源인 圓池가잇다, 이들 成因을. 白頭火山과 關係을지여생각하면 火山噴出物(主로輕石)로因하야생긴 所謂 堰塞湖 成으로 堰塞湖로말하는 學者도잇스나 附近의 地形과의關係를볼때는 그처럼어렵게생각할 困難가안닌가 한다, 어附近의地形은 [illegible]로서 登頂하는데와는 달나 좀 波動이 甚하다, 神武峙에서 三池淵을나려오는등안에는 新에못보던 밋밋한언덕을 각금만나게된다 이러한 언덕이 所謂 德(岡)이라하는 으름이안닌가 이 언덕저덕사이 即한波形狀地와 波形사이平平한데는 輕石細粒이깔흔데보다는 만히차저엿슴을 볼수잇다, 三池淵처모중을 못밋처한 十五町地點에 林道의 側에는 約五十米周圍의 平平한 輕石砂地가水平을形成한채로노여잇다 물이자자진지얼마안되것갓치 보인다 馬天더리물으니 乾燥하다 同行植物學者張亨斗氏는 이곳서 湖沼性植物을 採取햇다는말도드럿다 나는 갈이輕石層의도되를알여고 谷山枚(피켈)으로한자남짓이나 파다가 前行驗隊의 馬蹄響報聽鏡소리에놀나 않길을빼하고말앗다 와서 물고인 三池淵을보니 잇가지나친 乾池의所致를알게되엿다 따라서 三淵들도 고인물이 마르며 저乾池모양으로 되고말것이라 그러면 이三池淵의물도 어태서흘러나러와서 고이는물도안니요 火山噴出物이 [illegible]에잇던 河川을 가로막아맨든貯水湖도 안인것이다.

地下水의水準이 적은盆地에輕石細砂가모인 平坦한地層을뚤코 올나와고인물이안닐가 推理된다 우에고인沼池의 水深도 따라얏 地下水의 水準이 약더지면 못타질것은 事實이다 地下水準이 써얏타저서 砂地面에나릴때에는 乾池로化해버릴것이다 이것이면 저본乾池의 成因이다 이런理論으로 三池淵물은 地下水라고認定한다면 물이더운것은 溫泉的根據를 多分가젓다할수잇다。三池淵水溫의 測定의結果를 보더래도 水深이 가장 기픈곳의 水溫이 약튼데보담 노픈것은 다른外部에서 흘러들어오는물의影響이아니요 땅미레서 소사오르는 地下水의溫氣인것이 分明하다 이런點을보와 三池淵水溫은 火山系의根源을 가진것이아닐가 推測되다. 그러나 이도더學的資料이어니고 地形上 概察로 推測할뿐 不過하니 이러한뜻을 表示할수스나 將來 어方面의實地專門家의研究를기다려 確實가질날이머지안흘것을밋고 뭇을놋는다.

讀者社交室

▲洪城讀者諸氏에게 問議합니다 五六年前에 만나보왓습니다 出生地는 禮山郡大興邑이올고鞋名은 李四鳳이라하는데 至今어느곳에엿는지요 或是아시는분이게시면 左記住所나 社交室로通하서서 通知하여주시면 感謝하겟습니다

京城府平洞町五三 金斗星

▲大邱 李求婚女에게答함 社交室을通하야 알려진 貴身의事情을 熟考後 生도 亦是當初約婚에 失敗를보고 어듸理解性잇는 女性을求하든中 生과共通한 立場에선 當身을 生涯의伴侶로 마지하고저하오니 直接下記住所로 文通을 願하옵나이다 年齡二十六歲 勿論本妻로入籍

咸南與上 金榮甫

▲讀者諸位에게問하옵니다 朝鮮서施行한 鐵道員(雇員傭人)試驗에對하야 熟知하신분은 未安하오나 左記의條項을仔細히下敎하여주심을 千萬大望하옵니다 一、試驗場所 一、試驗程度 一、試驗期日 一、受驗資格其他 一、試驗科目

全南長興郡長平面藍村里 白潤善

▲本報六月二十四日부터 七月四日分까지 보내주시면 섭섭지안케 謝禮하겟습니다 朝夕刊다보내주서야 하겟습니다 도木局雜誌一號하고 新兒童創刊號부터 三號까지 二番一號全部보내주시면 섭섭지안케 謝禮하겟습니다

京城府新井町八三 金相德

▲京城某레코一드會社의 文藝部입을보며 레코一드 映畫 劇作品을 創作하고 文學과 史學을 조하하는 二十七歲의 環境어외롭고 生活에 根만코 性質이 淡朴한 靑年입니다 其間肺가弱하야(肺은어뎟습니다 約一年間 鄕村生活을하다가 今秋부터 다시上京親務코저하는데 京城市內에 鐵路서 過히머지안흔山腹地帶(例住洞町 豪會町 三淸町等) 에게신분으로 空氣좋고 展望조코 日光감스러운 한간房의 餘裕가잇서 生을 寄宿식하시여 硏究에同志가되고 生活에 知己가될줄은戶主가 업습니까 靜養服藥하는몸이라 술담배안먹고 떠들지안는 양전한家族이 되오리다 그리고 營利的態度는 실허할지언정 食價의低廉을强要치는안습니다 有意士는 左處로 위선文通交際해주심바랍니다

黃海道金川郡金川面萬歲里 金鍾人

▲滿天下讀者諸氏에게告함 本人은製粉業에 經驗과技術이잇사오며 現在製粉機械도잇사오나資金關係로가장有利한事業을 進行치못하고잇사오니 諸賢中에本事業을希望하시와 投資하실분이나 또는機械를 買受하실분이게시오면左記住所로問議하야주심을 바라나이다

沙里院北里一七二 李 根

▲讀者諸氏께 謹告하옵니다左記書籍中 어느달號든지 가지신분은 左記로보내주시면 薄謝進呈하겟습니다

白頭山 學生。 어린이。 新訓心理學敎科書 (大日本圖書株式會社) 其外大正十年前後刊行兒童雜誌

京城府觀鐵町三百一五二ノ一號 金[illegible]

▲社交室을通해서 讀者의健康을빌하나이다「톨스토이全集刊行會版 普及版第十卷中 第二分冊」全集 右書籍을 賣渡하실분은 안게십니가 好意로써 빌여주실분은안게십니까 읽고返呈하겟습니다

大邱府鳳山町五一 金甫秀

▲大邱新町求婚女에게 答함 本月十二日附本社交室을 通하야 求婚하신것은 仔細히 보앗습니다 溫順하고 理解性豊富한人士를希望하시는 모양이나 生의親友가 當年二十六歲로 某會社員인데希望하시는 性質에 適任者가될듯하오니 直接寫眞添付하시와 左記住所로 問議하심을 바라노라

安城郡安城面西里三二 張完淳

▲七月三十一日 社交室에 書籍을 讓渡코저 하신다는분께答하나이다 本人이 現代文學講義錄을 所用하겟사오니 價格과體裁를 左記住所로 通知하여주옵소서

京義線南川驛前南川고무商會內 李孝卿

▲大邱新町李求婚女에게드립니다 貴下의略歷과將來의理想을書面(自筆이면國文이라도조습니다)으로惠示하소서 單純한好奇心만으로 기별하는것은아니오며 小生은 二十八歲의未婚男子이오며 相當한職業과 學歷을가젓슴니다

全南求禮邑內鳳北里四一七 金應石

▲九月二十日社交室付大邱李求婚女에게答함 本人은今二十七歲의男子이온바 最初結婚은昨年十月에失敗하고至今것쓸쓸한 世上을보내는中입니다 學識은普通이고 主義는平和를主張하오며 職業은商業을 經營中입니다 有意하시면 左記住所로通知하시압

京城府蓬萊町四丁目一五九 興信堂時計店 尹錫範

本紙九月十二日 社交欄에 大邱新町 李求婚女에答함 本人은 當年廿四歲이온바 本妻를 離婚하고 獨身으로居하며 五十五歲된 母親과 前室所生兒 當三歲를有하며 性質溫順하고 學力은普校出身 相當한 資産有하니 意向이게시면 貴宅寫眞一枚와仔細한事項을記入하야 左記住所로

全北益山郡三箕面西豆里 崔鍾元

▲八月一日社交室에 書籍讓渡하신다는분께 本人이朝鮮文學傑作集을 購讀코저 하오니 左記住所로 通知하여주시면 感謝하겟나이다

京義線南川驛前 南山고무商會 李孝卿

新刊紹介

○基督敎報 第七十四號 發行所 京城府鍾路二丁目九一 基督敎報社 振替京城二一五九〇番 定價一部五錢

▲月刊ロシヤ 秋季特大十月號 特輯=臣議會 滿ソ國境を何うる? ソ聯の戰條十六名銃殺大陰謀事件の眞相 人民戰線とコミンテルン 發行所東京市麴町區丸の內二丁目二 日蘇通信社 振替東京六一五〇八番 定價四十五錢 送料二錢

▲農學通信 第五十三號 發行所 京城府和泉町六 朝鮮農學會書籍部 振替京城八八九五番·定價一部五錢

▲酒 第八卷第八號 發行所 朝鮮總督府財務局稅務課分室內朝鮮酒造協會 振替京城一八二九一番 定價五十錢

▲實生活 九月號 京城府秦園町三〇〇 實生活社 振替京城二一九〇八番 定價十錢

▲神學世界 第二十一卷 第四號 發行所 京城府冷泉町一一 神學世界編輯部 振替京城四六四〇番定價二十五錢

▲朝鮮農會報 第七十號 發行所 京城府黃金町二丁目·朝鮮農會報編輯部 振替京城三〇七五番 定價一部六錢

夏の下痢に アルシリン錠
여름 泄瀉에 아루서린錠

차게자서생긴泄瀉
食餌性泄瀉
細菌性瀉泄
(腸室扶斯赤痢等)

殺菌力이잇는
腸內毒素를
吸着解消한다

泄瀉中止劑

泄瀉 中止劑로서 [illegible] 히 種種의缺點이잇다、卽……
1、腹壓에 浣腸을이르켜 [illegible]
2、腸內容의腐敗가 [illegible] 有害한 [illegible]
3、持續하야使用하면 [illegible]

吸着作用의 妙諦

아루 서린錠은 藥性上 [illegible]著劑로서 從來의 泄瀉劑와는 藥과가타 單純한 腸管蠕動運動의 抑制와 收斂만을 主作用으로하는것과 달라서 吸着作用에 依하야 泄瀉를 [illegible]하는 腸內의 催炎性物質과 자극 有害物質을 그 微細한 아루서린 分子로 吸着解毒하고 또 腸壁을 保護하는 特性이 엿다、

即 아루시린錠에 依할때는 各種의 泄瀉는 極히 合理的으로 治療되는것이다

泄瀉는 腸內의有害物質을 迅速히 排泄할라고하는 自然의妙機이다 [illegible] 腸內의有害物質을 迅速히 [illegible] 泄한後에 아루시린錠을服用하면 [illegible] 優秀하다。

【價格】 10錠(20錢) 20錠(30錢) 50錠(一圓)
100錠(一圓八〇) 300錠(四圓八〇)

發賣元 株式會社 武田長兵衛商店 大阪市東區道修町
關東代理店 株式會社 小西新兵衛商店 東京市日本橋區本町

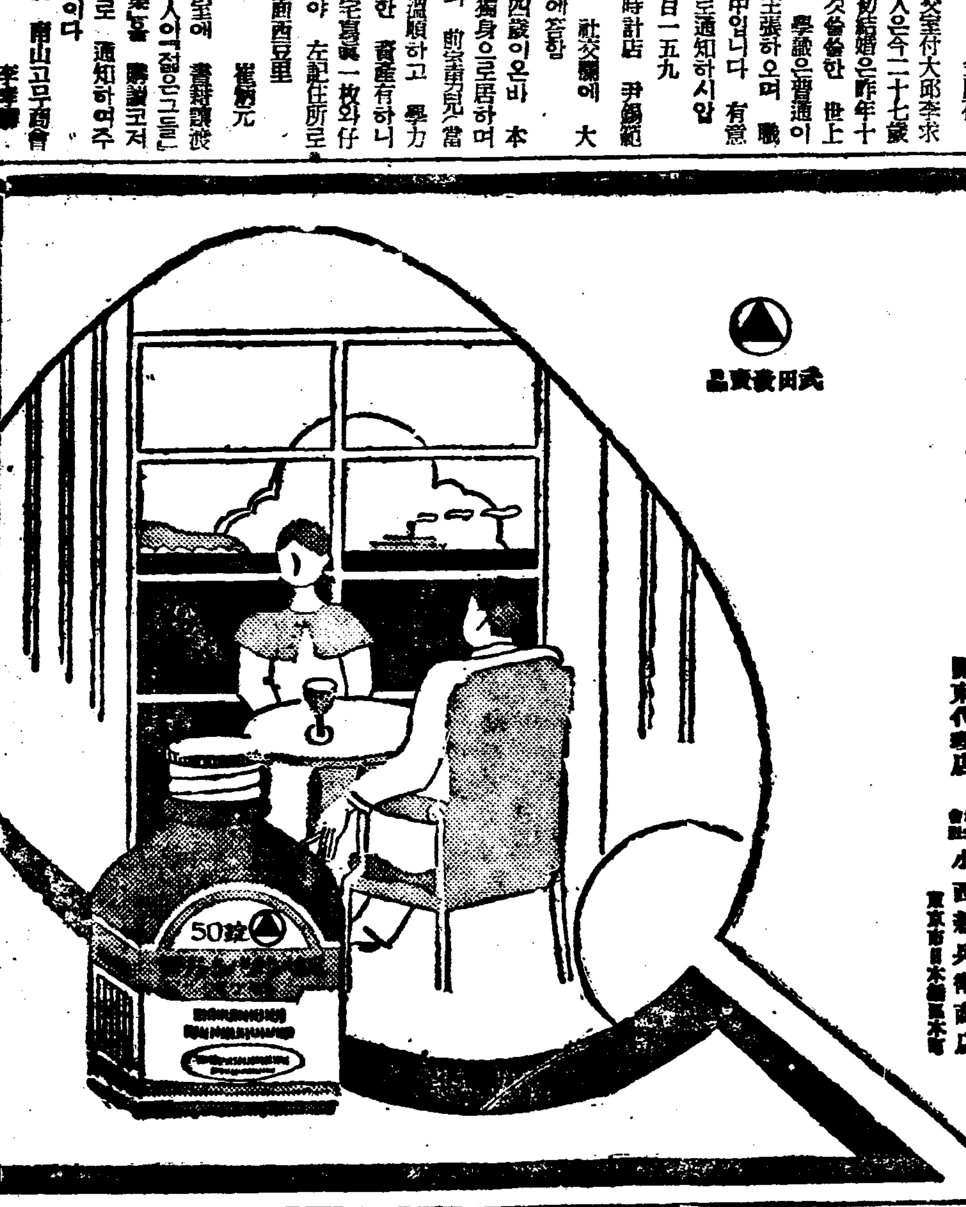

36—1330(O)

歷史野談 (二七)

薯童記

申鼎言 作
金熊超 畵

마를캐는총각 (十三)

진평대왕께서 전후사실을 자서히 설명하신것을 들은 왕비께서와 선화공주는 매우 놀래섯다。

그것은 더욱나라 그런 조어업는 소문이 한사람만 알엇다하드래도 큰일이어늘 그 조선팔도 소문이 전국에 퍼지어 아이들까지 노래를 삼고 단이다는것은 분명 심상이 업는일이라할지라도 변명할길이 업게되엿다。

그럼으로 선화공주는 아무리 변명한 말로서 자긔의 깨끗한것을 변명한지라도 진평대왕께서 고지듯지 안으시게 되것을 짐작하얏다。

이때 진평대왕께서는 크게 노하신 음성으로서

『짐이 네게 바른말을 다듯고 따져서 시원함이 업슬것。허물며 너는 속말을 잘아니하려는것이 분명하니 어이하리。애자 지정이 중하지만은 이제는 할일업는것。』

하시며 선화공주를 더욱 유심히 바라보섯다。

그리시고 일직 영춘루(迎春樓)에서 그긔이한 꿋이 왕비의 무릅우에 떨어젓다가 난데업는 광풍이 이러나며 그꿋이 쪼각쪼각 떨어져서 공중으로 혀터저가든것이 오늘날 이러한 불치한일이 잇스려든 징조이엿든것으로 생각하섯다。

『애물!저자식은 전생에 짐과 무슨 업원으로써 이세상의애물노 태어난것。짐이다른 자식보담 유달니 사랑하든것도 애물이된 소치。분명 애물로 알게된 이상에는 모든것을 이저 버려야지。그리고 나라의 룰법이나 밝히여서 천하를 경계하여야지。』

하시며 진평대왕께서는 선화공주의 부정한 행동을 법으로써 처단하야 나라의 풍긔를 바로잡으려하시엿다。

이때 선화공주도 최후의 결심으로써

『아바마마 알외압기 황송하오나 일만번 중한 죄를 당하와도 그런 소문이날 부정한 일을 맥치 아니햇사오니 깁히 통촉하와 주시기를 알외오。[illegible] 궁중의 [illegible] 작희도 밝히서

락케!。박게서 떠도는 그소문의 출처를 밝히어 주시기를 알외오。』

하며 진평대왕 압전에가 가히 업드려 애원한다。

진평대왕께서도 다만 그때도는 소문그대로 선화공주를 처벌하는것이 분명치못한일인것을 모르시는바 아니나 일단백이어 차어피간 허지부지할수업는 것으로 크게 괴롭게 생각하얏다。

이때 대왕을 갓가히 뫼시는 신하가 들어와 머리를 조으며

『조정의 대관과 여섯마을 촌장이 동대한것을 알외오。』

하고 크게 청령한뒤 다시 머리를 조으며 어전을 물너섯다。

진평대왕께서는 룡안에 크게편치못하신 긔색을 띄우시고 곳정전(正殿)에 림어하섯다。

조정의 문무대관과 여섯마을 촌장이 일제히 일제히 일어나 머리를 조으며 네번절하고 어

려듯 허물며 사람의 짓이오 전에 국궁(鞠躬)하야섯다。

『경등에게 분부한것은 잘 사실하여 보앗소?』

하시고 진평대왕께서는 매우준엄하신 음성으로 물으섯다。

『알외압기 황송하오나 그출처를 알자하오면 그 황송스러운 말슴을 직거리고 몰려단이는 어린것들을 모주리 잡어가무엇고 문초하와야하올것이오나 그어린것들을 잡어가 문다하오니 입에서 것내나는 것들의 말슴을 밋자을수업삽고 다른 장성한 백성가에는 그러케 어린것들이 떠드는것을 황송히 생각하와 자식을 엄금한 아비 어우를 업지한 백이 잇는것을 알게되온바 황송하오나 과연 알길이 업는 것을 알외오。』

하고 대관들과 여섯마을 촌장은 일제히 일어나 머리를 조으며 민첩히 거행못한것을 대죄하얏다。

『흥 공주는 짐이친히 물어본바 에매하다고 변명。그러나 그소문이 한동요(童謠)로까지 되어 전국에 떠전이상 설혹 선화공주의 허물이 업다 할지라도 그 루명을 씻슬길이 업는것。루명을 씻지못할경우면 벌을 면할수업는일。그러면 선화공주도 나라법대로 죽일수밧게업지。짐이 친히 선화공주의 죽는것을 보려하노니 그불러워 죽이는 형벌그룹 마련해!。』

하시며 진평대왕께서는 벌마른 대관에게 령을 내리실새 그위엄이 추상가트섯다。

本社主催

將棋名手對局譜 (五)

楚先手 全于石　漢 李在鳳

◀圖手十四▶

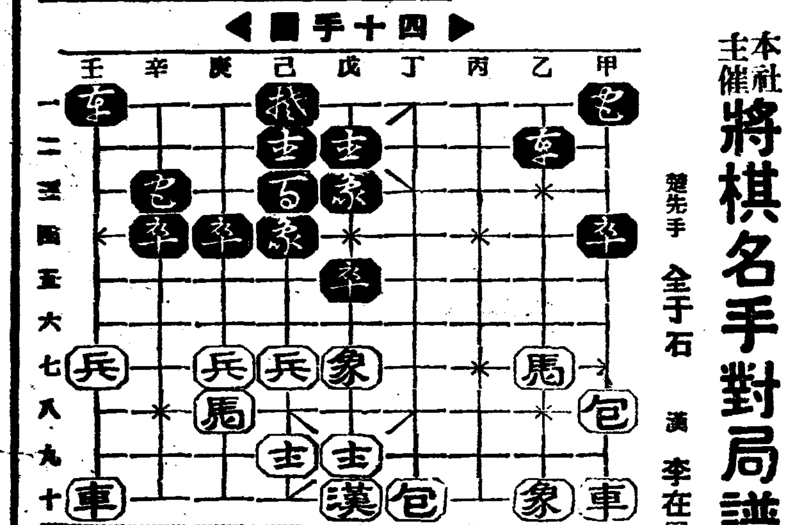

◀圖手十五▶

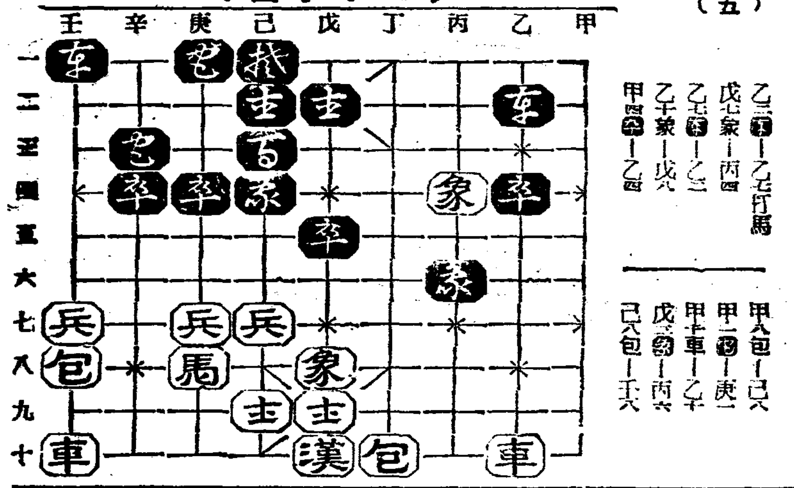

乙三卒—乙三打馬
戊七象—丙四
乙七卒—乙三
乙五象—戊八
甲四卒—乙四

甲八包—己八
甲一車—庚一
甲十車—乙十
戊七馬—丙六
己八包—壬八

演芸

豪華版의 外畵陣

西班牙動亂과 는만전

가을의 映畵陣은 前에보지못한 活氣를 띄우고잇다 歐洲의大作品은 西班牙의動亂과는 相關이 업는것처럼 끈임업시 이어서 드러오고 米國作品도 大體의 洪水時代를이루우고 잇다

이가을에는 前부터 스크린의 寶庫를 잘고잇던 音樂映畵와天然色映畵의 濫戰을 볼수잇다。音樂映畵로서의 大體는 첫재 유니버살 社의『쇼ㅡ뽀ㅡ트』를 들수잇다 이것은 再次로 映畵化 되것이나 米國의 뮤ㅡ지칼·코메디ㅡ史上에 이저버릴수 업는 存在일것이다 配役의 豪華、俊才 『젬스·포엘』의 監督도 조커니와 『롬·롬ㅡ슨』의『올멘리ㅡ버ㅡ』의 音樂만으로도 滿滿하기 짝이업슬것이다

그다음으로 얼마전 朝鮮을단 여간『스탄빽ㅡ』의 最近作『세시리아』가잇다『스탄빽ㅡ』과『크라이스러ㅡ』와『그레스·무어』의 名콤비! 팬의人氣는 이것만으로도 끌수잇는것이다。

메트로社의 大作『지ㅡ크펠드』는 映畵時間二時間 三十分이라는 長篇의 音樂映畵다 再昨年에 죽은레뷰ㅡ王『프로렌스·직펠드』의 레뷰ㅡ創生史라고도 할수잇는것으로『윌리암·뽀ㅡ엘』이『지ㅡ크』로扮裝 하게된것은 미등석잇는 일이同時에 失敗가업스리라고 보여진다

그外에『말라·에겔트』의 "夜鶯"그의男便『찬키프라』의 主演한 "하로밤을너와함께"等이남어잇다

彩色映畵의 代表作으로 파라마운트社의 大作 "고개의소나무"는 지금까지의 天然色映畵와는 全然그 類를 달리한 歷史的作品이라고 볼수잇스며 "크카라챠""虛榮의市"와함께今後彩色映畵의進路를暗示할것이라고 다음에는이것도彩色映畵로R·K·O의『춘추는海賊』이잇고유社의『아라ㅡ의花園』이잇다『아라ㅡ의花園』은『데ㅡ드리히』와『샤레르』의콤비로서 期待되는것이다

映畵에서 빨온근코 펜을 落望시킨는好漢『로널드·콜만』이 이가을에는 다시 도라와잣다。콜럼비아의『일허버린地平線』은 그의 再出發作인데 同時에『캬부라』와『리스킨』의合作 폭쓰社의 "두國旗미테"서는『다랄·드내코』의 폭쓰入社第一回作이며 메트로社에 드러가서『그의色旗』에 主演하얏던 그를 이映畵에서 偶然히 對하게됨이 반갑기도 하다。

歐洲作品으로 옴겨가서『아ㅡ리·뽀ㅡ엘』은 期待되는 新人이며『에밀·쟌닝스』의 出世作『罪와罰』은『스탄빽ㅡ』의 作品보다 먼저 製作한것이다 이 映畵는 原作에 忠實한것으로보아 佛蘭西映畵의 特色을 如實히 나타내고『아ㅡ리』의 扮裝은『보리스피리ㅡ』探偵을 어떠케 演出하얏는지 期待가 적지안타 그外의 佛國映畵로서『地平線을것는다』와『고르타의고개』等이 待機하고잇다。英國映畵로는"다음에올世界"와『바리에』의"放浪兒"等의런던필모의作品이남어잇다 "다음에올世界"는H·G웰스의 오리지날·씨나리오에『알렉산더ㅡ코ㅡ다』의監督으로 相當히問題를 이르킬作品이다

그런데 한가지注目할것은 獨逸映畵의 不振이다 나치스의專制下에서 極度로 生産의制限을 밧고잇는 이나라映畵界의 앞날이 憂慮되는反面에『오ㅡ스트리아』映畵의 發展이期待된다 "未完成交響樂"과"夕陽의維納"의 脚本을쓴『왈르타·라이슈』의監督第一回作"女子한사람"과 "鄕愁"를 製作한『에릿히·엥겔스』의 "假面의情熱"의 두作品은 윈나ㅡ情緖를 나라내인 淸新한映畵라고 할수잇슬것이다

映畵界揷話

오리비아의精誠

映畵俳優들 中에는 이상야릇한 習慣을 가진 사람이 만커니와『오리비아·듸·하버리야』란 女俳優는 戀愛場面을 撮影할때마다 그場面을 撮影한 場所 時日을 겸은 手帖에다가 記入한다。더욱 相對者의 일홈과 生日 그리고 氣分의 好不好까지 精誠스러히 적어두는 習慣이잇다 어지간히 차근차근한 女子다。

曆

九月廿九日(火)
陰丁酉八月小(十四日)
甲寅·水·室·執
●秋分 二十三日(舊初八日)
●寒露入日(舊二十二日)

本社主催

圍碁對局譜 —2—

白 裵權文
黑 丁寧春

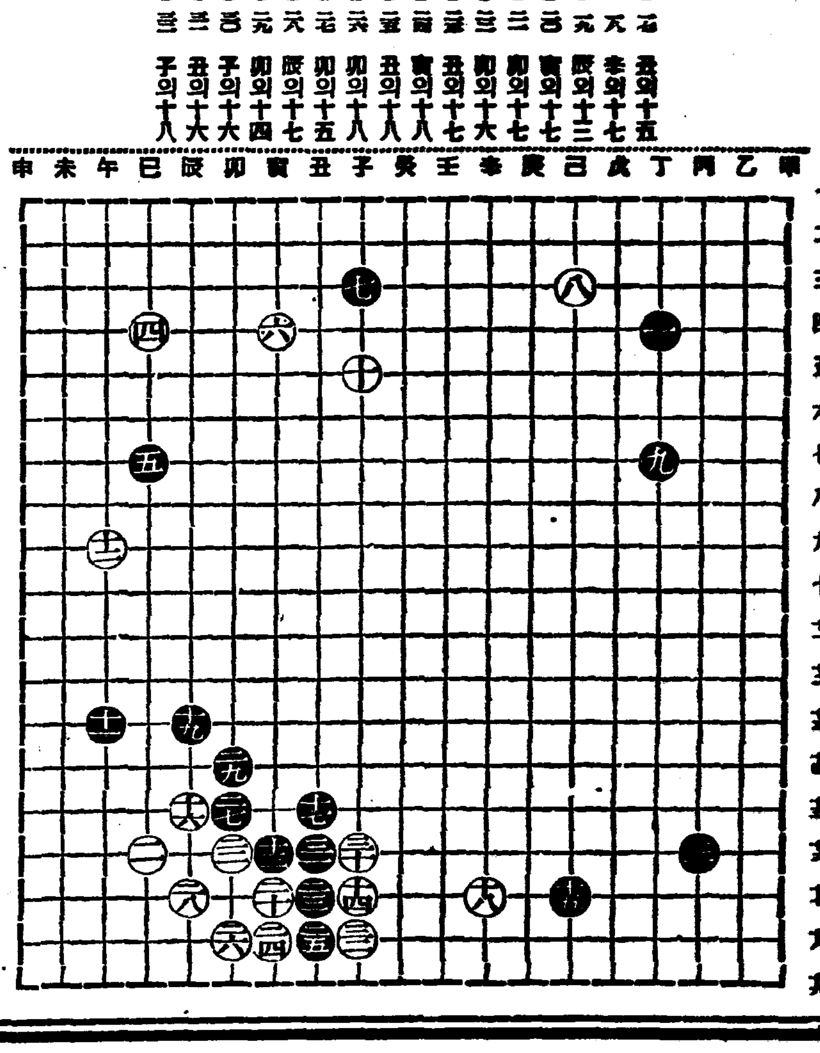

● 十七 丑의十五
○ 十八 未의十七
● 十九 辰의十三
○ 二十 寅의十七
● 二一 卯의十七
○ 二二 卯의十六
● 二三 丑의十七
○ 二四 寅의十八
● 二五 丑의十八
○ 二六 卯의十八
● 二七 卯의十五
○ 二八 辰의十七
● 二九 卯의十四
○ 三〇 子의十六
● 三一 丑의十六
○ 三二 子의十八

對局者談

白이 寅의十七로 卯의十六斷點을 試하야 耳角完保함은 規模의 近可하고 黑卯의十五十四는 兩陣連絡에 成功을 告하니 手腕試合이 比方하율

記念公演압두고

劇研의猛練習

市內仁寺町에잇는 劇藝術研究會에서는 來二十九、三十日兩日間 市內府民館에서 每夜六時半(三十日은 午後一時에도開演)柳致眞氏脚色演劇春香傳을 上演한다는데 配役은 다음과갓다

李夢龍……金一英
成春香……金映玉
房子……李翼
香丹……兪貞任
崔老人……申泰善
使令甲……安福祿
使令乙……李求榮
村婦……白銀姬
寡婦……朴亭淑
使令……兪長孫
房子……李翼
이옷老人……成光鉉
어옷下人……[illegible]鉉
行首妓生……朴順愛
朴香首……車日光
金香首……馬宗英
卞學道……李雄
戶房……尹芳一
刑吏……李錫[illegible]
通引一……蔡[illegible]
同二……李貞淑

級唱……全義榮
執事……金炳秀
農夫……車日光
同……宋在魯
同……[illegible]
아이……吳晛煥
書吏……李小石
中房……金星國
戲子丁甲……金星國
同乙……金弘培
同丙……李求榮
同丁……太白
同戊……金麗乙
雲峰營將……申泰善
任實縣監……崔永秀
求禮縣監……[illegible]相鎬
淳昌郡守……李義春
潭陽府使……[illegible]
玉果縣令……宋在魯
全州判官……李小石
演出……柳致眞
演出補……李雲谷 [illegible]
舞臺監督……朱永涉
同補……李鐘一
裝置……鄭玄雄
照明……李相南
考證……宋錫夏
衣裳……閔泳珪
音樂……李升學
舞踊指導……趙澤元

寫眞은 第三幕練習하는光景

라디오

二十八日(月曜)

◇午後六時 이야기 金尙鎔
◇同六時二五分 兒童新聞
◇同六時三〇分 經濟解說 徐椿
◇同七時三十分 常識講座
◇同八時 비이올린獨奏
一、소나타E長調……헨델作曲
第一樂章 아다지오
第二〃 알레그로
第三〃 라ㅡ르고
第四〃 알레그로
二、
가、자장가……하우셀作曲
나、루ㅡ레……빠하作曲
다、베니스의뱃노래……멘델스존作曲
라、별……슈베르트作曲
마、追憶……드르들라作曲
桂貞植
피아노伴奏 英美理
◇同八時三〇分 唱劇調
一、短歌 天下太平
二、唱劇調 박타령
宋萬甲 成俊
鼓手 韓成俊
◇同九時 映畵이야기『아리따운靑歌』 成東鎬

第一放送

◇午後六時 DK어린이이야기會
◇同七時三〇分(東)講演 高田太一
◇同八時(大)漫才 一輪亭花蝶 三遊亭川柳
◇同八時二〇分(東)義太夫 竹本組太夫
◇同八時四五分(東)新內 新橋之小喜代
◇同八時五五分(東)라듸오小說 山本嘉次郎 演出

二十九日(火曜)

◇午後零時五分 伽倻琴併唱
一、短歌…滄浪歌
二、唱劇調 赤壁歌
鄭錫鎬
鼓手 姜萬秀
◇同一時一五分 婦人時間 病人의看護에對하야 崔仁秉
◇同六時 合唱
一、나물캐는처녀…金亨俊作曲
二、생률그처…카나다民謠
三、뭇돌기조회요…日本民謠
四、자장가…金亨俊作曲
五、군악대장단…루ㅡ三作曲
六、우리집은배한척
七、송바질……리시아民謠
八、아름다운꿋이여……丁抹民謠 中國民謠
貞信女學校合唱隊
指揮 金亨俊
◇同六時二五分 兒童新聞
◇同六時三〇分 經典解說 吳基先
◇同七時三〇分 講演 日常生活에必要한法律몃가지 金樹
◇同八時 雅樂 李王職雅樂部
一、絃樂 鳳凰吟(樂器)牙箏、奚琴、唐笛
二、管樂 金殿樂(樂器)管樂、大笒、奚琴、唐笛、杖鼓、座鼓
李王職雅樂部員
指揮雅樂師長 咸和鎭
◇同八時三〇分 流行歌
一、梧桐秋夜…全壽麟作曲
二、고달픈身勢…同
三、二八靑春…同
四、갈대꼿…同
五、酒店의밤…松平信傳作曲
六、沙漠의나그네…羅素雲作曲
伴奏DK管絃團
李圭南
◇同九時 時調
一、時調 二、遊山歌 三、제비歌 四、執杖歌 五、달거리
李飛鳳 張彩瑾

第一放送

◇午前六時三〇分(東)基礎佛語講座(四) 丸山順太郎
◇同一〇時三〇分 家庭講座 新海公
◇午後零時五分(東) 新宮樂 劇民衆
◇同一時 常識講座 岸勇一
◇同六時(大)連續童話劇B·K 고도모서클
◇同六時二五分 講座 菊池直次
◇同七時三〇分(東)講演 服部一雄
◇同八時(大)라듸오、드라마 岡田嘉子
◇同八時四〇分(仙)國淨瑠璃 鈴木土羊龍
◇同九時(東)라듸오小說 山本嘉次郎 演出

映畵界消息

쫀·길버ㅡ드의 遺品競賣

全世界팬의 人氣를 一身에 모으고잇던 『쫀·길버ㅡ드』의 遺品이 요지음 終林에서 競賣되엿는데 家具 文房具는 더말할것도 업고 『라켓트』까지를 내여노앗다 生時에 바더둔여러個의 約婚반지가 더욱 燦爛히 보이엿다 入札하려온 사람中에는 "마르렌·데드릿히"도끼여잇섯다 그는다른것을 다두고 쫀이生時에사랑하던萬年筆과 죽을때 베드여페노앗던 재러리를 사가지고눈물을흘리며 물러갓다 더욱注目을끈것은 入札하기爲하야 한女性팬이 일부러뉴ㅡ욕으로부터 飛行機로 終林까지와서 그의內衣全部를 사가지고 갓다는것이다 (終林發同盟)

젊고아름다워짐에는……

皮膚의內部에 호루몬이必要하다

호루몬은살결의滋養劑

林檎은 왜시드러지는가?

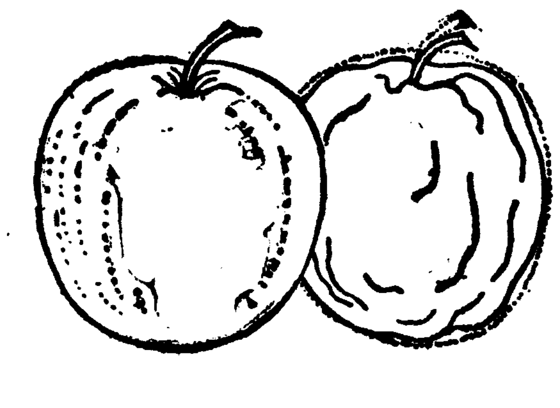

아름답고 新鮮한林檎도날이지나면 潤澤이업서지고시드러진다 그것은 林檎껍질만시드러지는것이아니라 內部의榮養과 水分이업서지기때문에——即內部의 細胞가衰하므로써따라서껍질이시드러진다。

사람의살결도이와가틈 理致입니다 女性이 二十歲를지나면 不知中에살결의 潤澤이업서지고 주룸과弛緩이생긴다 이것은살결內部에호루몬이缺乏해저서 皮膚의細胞組織이衰弱해지는까닭이다 그러나구라부美身 크림과구라부乳液을使用하면 皮膚에서 호루몬이吸收되여살결의 滋養이되고細胞에 活力을給與하므로주룸과 弛緩이업서지고 血色도조화저서살결이젊어진다。

「살결의潤澤이업서지고주룸과 弛緩이생기는것은 호루몬이缺乏하는까닭으로서 호루몬을補給하야皮膚內部에榮養을給與하게되면 科學의힘으로 언제까지나젊고아름다워질수가잇다」고호루몬의博士는말한다。

그러함에는 구라부美身크림과 구라부乳液(호루몬化粧水)을使用하시지오! 從來의女性호루몬보다 五六倍効力이强한綜合 호루몬이 그럼과가러皮膚內部에 吸收되여滋養이되고 다시더貴重한榮養分의作用과相符하야 皮膚細胞의新陳代謝를活潑하게한다 따라서 젊은살결은 一層더아름다워지고 또 中年이분의衰退한살결에는 눈에보이리만치彈力을 回復하고잔주룸이업서지며 血色이조화진다 이것은 純粹하고効力이强한綜合호루몬에依하야 비로소될수잇는 科學的効果이며 구라부美身크림은 이러한훌륭한榮養 크림이므로 使用하실때마다 얼골과 손이고와지고겨울에도 決코살결이거치러지지안는다、또 구라부美身크림은 白粉下로使用하면 白粉이잘먹고오래가며 終日化粧이밀리지안는다。

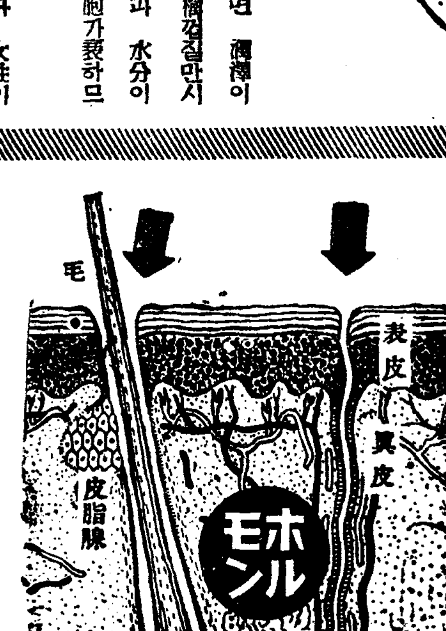

구라부美身크림 二〇전、三〇전、四〇전、五〇전、八〇전

クラブ乳液 五〇セン·六〇セン

クラブ美身クリーム
구라부美身크림

五日間의期限附로 三百戶에撤去令

突然命令에泗水里住民恐慌

長津水電의怪處事

【咸興】제이저수지요지 이때안 평의 매수에 지주들의 강경한 반대를 받고서 곤혹(困惑)에 빠지고잇는 야구재벌(野口財閥)의 경영 장진수전(長津水電)에서는 지난 이십사일 돌연 회사원 홍모(洪某)외 수명을 중남면사수(中南面泗水)(제이저수지침수예정지)리에 보내여 동리 삼백여호에 금후 오일간이내에 전부 가옥을 철거(撤去)하라는 엄령(嚴令)을 각호를 려방하면서 내렷다는 소식을 전하고잇다 그리고 만일 그기일이내에 철거하지안흐면 회사에서 일꾼을 인부를 시켜서라도 강제로 철거하겟다고까지 위협적 강압적 태도를 뵈엿다고한다。

이리하야 벌서 초당초상(初霜)을 지냇지 일주일이나 지낫는데 이동리 삼백여호의 주민들은 갈작이 갈래야 갈곳조차 업서 눈물로 헤매이며 극도의 우수(憂愁)에 차혀잇다고한다。

會社側公約無視 住民側은極憤慨

별항 철거령(撤去令)을바든 전긔사수리(泗水里)는 그토지의전부를이미 전번회사(소화팔년도)에팔고서 소유권까지 회사에이전되엿슴으로 철거(撤去)하여야 하는것은 어김업는 사실로 자인(自認)은하고 잇섯스나 토지를회사에 매각하는 당시에는사수리(泗水里)만은 아직침수(浸水)되지안코잇섯슴으로 그때에 곳처거하지는안코 회사와서로이후침수(浸水)될때까지는 이들소유인들에게 가옥을 무상임용(無償任用)케한다는 조건부로 매각한것으로서 이러한 언약이아직도 그억에새롭고잇는 이때아직까지 침수(浸水)되지안코잇는 이때 그언약을 식언하다십히하야 그와가티 단오일동안을 유례를두고서 수백년정들고 살든 고향을 그나마닥처온 엄한울번연히일면서 철거(撤去)하라는회사의 괴태의 무자비함에원망하야 마지안을뿐이라고한다。

明峽町에火災 損害額三千圓

【鎭南浦】지난이십팔일 오후열한시 십오분경 진남포 명협정(明峽町)에잇는 백신탄상회에서 출화하여 동사무실을 전소하고 그잇튼날 령시삼십분에야 겨우 진화되엿다하는데 원인은 온돌에 불을과히 때든까닭인듯하나 방금 조사중이라하며 손해액은 삼천원에 달한다는데 화재보험 계약액은 일천오백원이라한다

大水害救濟 演奏大會 洪城支局後援

【洪城】충남 홍성읍내 문화당(文化黨)주최와 본보홍성지국후원하에 오는삼십일하오팔시에 홍성공진도자리에서 특실반데 처음보는 큰수해를당한 군내리재민을 위하여 기생연주회를 개최키로하엿다는데 지방인사들은 원근을물론하고 다수래관하여주기를 바란다고한다

鐵原南敎會에서 衣類三百八點 災地敎會에同情

【鐵原】철원읍감리교회와 월정리감리교회에서는 교우들의동정에서 나온의류삼백여점을 모아 본보철원지국에 긔탁하며 특히 본도내의 수재혹심한 교회우에게로 보내달라하야 양양교회(襄陽敎會)와 강릉교회(江陵敎會)로 보내기로되엿다고한다

仲秋佳節을期해 全朝鮮脚戲戰

【天安】천안 각희동호회에서는 추석명절을 리용하야 제이회전조선 씨름대회와 아울러 천안군내 각면대항 씨름대회를오는 십월 일、이틀간 주야로 거행한다는바 참가선수의 편리를 도모하기 위하야 경남철도회사에서도 긔차임은이할인 자동차임은 상할인하기로 하엿스며 금번대회는 종래와 달리하야 중량급(重量級) 경량급(輕量級)으로 나누어하기로 하엿는데 대회규정은 다음과갓다한다

一、重量級 體重十七貫以上
一、輕量級 體重十七貫以下
一、各級入選은三人勝者로합
一、各級에入選한 選手의勝負는 三戰二勝으로합
一、面對抗에 出戰하는 一面定員은 監督一名 各選手五名 補缺一名으로합

災民救濟熱의爆發

大阪在留各兄弟團體蹶起 續續同情品募集寄託

【大阪】대판시내동성구남복오십사번지에잇는 리긔생녀사(李己生女史)는 근처재주동포들을 방문하고 구제품으로 의류일백삼십일점을 거두어서 본지국을 방문하고 리재동포에게 보내달라는 의탁이잇섯다

◇

동시내서성구욱남통조선불교포교소(市內西成區旭南通朝鮮佛敎布敎所)에서는 포교사김덕우(金德祐)신도김태식량씨외 오씨의노력으로 의류오백이십이점 백미일포 현금륙원을 수집하야가지고 본보대판지국을 방문하야 리재동포에게 보내달라는긔탁이잇섯다

◇

동시내동성구중도원정에 잇는 대각불교소(東成區中道元町大覺佛敎所)신도 리영호(李榮鎬)씨와 그부인문규연(文奎淵)녀사는 중도정근지에서 수집한구제금품 의류일백십삼점과 현금십일원팔십전을 재지동포에게 보내달라고 본보지국에의뢰가 잇섯다

◇

동시내동구청굴정삼번지에잇는 조선불교대판포교소(東區淸堀町朝鮮佛敎大阪布敎所)포교사 류남준(劉南俊)씨외 교도들과 동포교소부인회에서는 그근처에서구제금품으로 모집한 의류삼백사십칠점과 현금이십륙원을 리재동포에게 보내달라고 본사대판지국에 의탁이잇섯다

◇

서정천구해로강정에 잇는 대동소비조합(西淀川區海老江町大同消費組合)에서는 그간구제회를 조직하고 활동중이라함은 긔보한바어니와 그후소관경찰서에서 구제금품모집중지 명령을 밧게되야 부득이 그간모집되든륙십칠원이십전과 의류륙십칠점을등 조합리사 리영(李榮)씨와 송병서(宋秉緖)씨가 가지고 본사지국을 래방하야 재해지로 보내달라는 의탁이잇섯다

【大阪】대판동성구동소교북지정삼정목(大阪東成區東小橋北之町三丁目)에잇는 근화유치원원아일동(槿花幼稚園兒一同)은『금번 삼남풍수해 리재동포의 쓸쓸한 소식을 선생님들에게서듯고 우리들은 부모님에게 사정을 고하야 일본돈이나마 조금모으고일전이전식을 내서보내오니 먹을것이업는 우리동족들에게 보내주시기바란다는 어린애기들의아름다운 순정에서 흘러나온 한장의 편지와아울러 의연금 십오원오십칠전과 의류륙십일백칠십점을 가지고 지난 십이일에 원생대표로 김공률(金公律) 리학지(李鶴枝)두어린이는 그의자매들과 원장정일도(鄭一燾)씨인솔하에 본보지국을 래방하야의탁하고도라간바 그의 갸륵한정에 감격하얏다

【大阪】대판시서정천구포강보통이정목 사십칠번(市內西淀川區浦江本通二丁目四七)번지에 잇는 메리야쓰제조업 한정수(韓定洙)공장에서는 금번풍수재구제금으로 공장주한정수씨가 십원 그공장직공십일명이 각일원식 합이십일원을 한씨의부친 한성교(韓聖敎)씨가 본보대판지국을 래방하고 의탁이잇섯다

◇

동성구북비정에 거주하는권택(權澤)씨와 권병윤(權丙允)씨는 그부근지대에서 구제금품을 모집한 의류사십삼점과 현금삼십삼원을 가지고 본사대판지국을 방문하고 사소한것이나마리재동포에게 속히 전달하여달라는 의탁이잇섯다

本社發送救濟品 二千六百餘點

安東郡內災民에配給

【安東】금번대홍수로인하야 백여만원의 손해를입은 경북안동군에는 집과의식을 잃어버리고 긔한이 박두한리재민이 아직도 가두에서 방황하고잇는 형편인데 본사로부터 안동전군에 착한의류가 이천륙백오십륙점이나됨으로 본보안동지국에서는 지난이십이일오전여덟시부터 열시까지에 읍사무소를 경유하여 륙백칠십점과 지국사무소에서 일백오십점 합계팔백이십점을 배급하고 례안면에 사백륙십점과 녹면에 사백륙십점 점은이미발송하엿슴으로조사가끗나는대로수일중에 배급하려라한다

達岳市民赤誠

【達岳】금번풍수해로 인하야 처참을 극한 남조선일대 령동지방의 백만리재동포들의 로전긔한에 우는 형편에 동정을 마지아니하는조익시민과 삼성광업소(三成鑛業所)구제금품이 매일과가티 본사지국에 긔탁되는바 동정금은다음과갓다

三成鑛業所職員從業員一同 一三〇、〇〇圓也
達岳市民一同 二八、九九
物品은 二點
合計 一五八、九九

茂山女靑團赤誠

【茂山】미증유의 대수해로 재아와 처량에 떠는 참상을 신문지상에서본 함북무산녀자청년단에서는 업는주머니를털려로분이모흔것이원사십전을 적으나마 이재동포에게 전하야달라고 본보무산지국에 의탁하야왓는데그들의 열정에는 지국원도 눈물을먹음엇다한다

救濟品募集畫報……

(上)救濟品募集에 努力한 阪南勞働者會員一同과 救濟品(中右)同西成中開町方面代表와 東成中濱町方面代表와 救濟品(同中)同槿花幼稚園兒童들(同左)同西成區朝鮮佛敎布敎所布敎師一行(以上大阪支局) (下) 本社經由救濟品配給光景(安東支局)

同情의淚痕點點한 衣類六百十三點

本報會寧支局을經由하야 榮州罹災民에게發送

【會寧】남조선각지에 수해이재동포의 지금당하고잇는 참상이야 다시 말할바도 업거니와 더욱이나날이 닥처오는 느즌가을 찬바람이 사정업시 재민의 헐버슨 몸둥이를 엄습하게되는 이때에 본보회령지국에서는 지난 이십륙일에 회녕각 단체와 개인으로 긔탁되엿의류 륙백십삼점을 본사사명에의하야 경북영주군수(慶北榮州郡守)명의로 철도국에 탁송하야 경북례천역(慶北醴泉驛)까지 도착하기로 하엿다고한다

地方人事

▲李賢雄氏(總督府穀物檢査所技手) 新任人事次本社立石支局來訪

▲俞鎭佑氏(慶州郡屬) 新任人事次本報榮州支局來訪

茂山 水害同情音樂會

△時日 九月三十日夜
△場所 茂山公立普通學校
◇主催 茂山婦人會
◇後援 茂山公普校、本報茂山支局

愛慾의彼岸【113】

李光洙 作 金康穆 畫

강은 말이 업다。그러나 강의 가슴을 [illegible]세의 소녀의 가슴모양으로 [illegible]엇다。그것은 실로 견듸기어려운 흔란이엇다。사변간 누르고 눌럿던 감정이일시에 폭발되는것이엇다。

『혜련。혜련』

하는 강의 말은 떨렷다。강은 더 말이나오지아니하엿다。

『선생님』

하는것이 혜련의 대답이엇다。

누가 먼저 누구를 안앗는지 모르게 두 사람은 서로 안겻다。일분이분삼분사분 오분 시간은 바람에 흘리는 구름과 함께 흘러갓다。그 동안에 시간이 얼마나 흘럿는지 두사람은 모른다。

『선생님』

하고 혜련이가 강의 가슴에서 고개를 치어들 때에는 그 두 눈에서는 눈물이솟솟 흘럿다。

『혜련!』

하고 강은 혜련을 안앗던 팔을 노핫다。

『선생님。저는 선생님을 따라가요。송화강ㅅ가으로 선생님을 따라가요。저는 이세상이 실허요。선생님 안 개신 세상은어디든지 실허요。저는 선생님을 따라가요。네、네』

강은 말업시 고개를 여러번 흔들엇다。흔들다가 쉬엇다가는 또 흔들엇다。그것은 흔들리라는 뜻을 다시 이르켜 세우려 함이엇다。

『왜 안 됩니까。제가 선생님을 따라가면 왜 안됩니까。저는 선생님 겨테 잇어야만 할텐데』

혜련의 말은 울음에 석겻다。

『혜련이。사람을 사랑하지말어。사람은변하는것이어든、죽는것이어든、못 미들것이어든。혜련은 사람을 사랑할 사람이 아니야。하님보다 노픈 이를 사랑하고 사람을 불상히 여길 사람이란 말야。변하는것 죽는것을 사랑하다가는 반드시 술픔과 괴로움을 당하는것아닌가。내 마음 갓타서는──내 지금 마음 가타서는──그런 말 할 필요 업지。』

『어서 말슴하서요。무슨 말슴이나 하시라던 말슴을 다 하서요。저는 그 말슴이 듯고십허요。아마 이러케 말슴 듯자을 기회도 길지아니할것 가트니 어서 지금 하시라던 말슴을 해주서요』

강은 한참이나 주저하다가、

흐늣김 모양으로『그런말슴말라는나도잇는데、또 한편에는 그런말을 하고십흔 나도 잇스니 이를 어찌하나。말라는 편이 올흔 편인줄도 압지마는──』

하고 한창하고 눈을 감는다。

혜련은 강의 한창한 손에 매어달리며、

『선생님。저는 선생님의 뜻을 잘은 몰라도 조곰은 아는것 가타요。선생님은 사람보다 노픈 이가 되라고 애를 쓰시고 게십니다。그러나 선생님 이 자리에서는 잠시 하늘에서 나려오서서 사람이 되어주서요。제 손은 하늘에는 다치아니합니다。이땅에 발을 부티고 잘깐만 사람대로 계서주서요。그리고 제게 하고시프시다는 말슴을 해주세요。저는 그말슴을 듯기위하야 지금까지 살아잇섯슴니다。선생님、베그 말슴을 숨기지마시고 다 해주서요 그、말슴이 [illegible] 아픈 채ㅅ직이 되어도 조흡니다。그 채ㅅ직에마자서 제 몸이 피투성이가 되어도 조흡니다。저는 그 말슴에 주렷습니다。그말슴에 목말낫습니다。어서 그말슴을 들려주서요、네』

하고 강의 두 어깨에 손을 걸엇다。

『응。말하마。하나님이 말라고 하시는말슴이지마는 말하마。그것은 다른 말이아니야。나는 혜련을 떠난뒤로──아니 내가 조선을 떠난것도 혜련이가 무서워서 떠난것이지만、조선을떠나서 혜련을 이즈랴고 무슨 일은 아니해 보앗겟나。술을 먹어서이즈랴고도 햇스나 술이 취하면 취할사록 더 그립고、예수의이름으로 하나님께 긔도를 들이므로 이즈려하엿스나 긔도의 말슴이 모도 혜련뿐이엇고 참선을 하면 세상 생각을 잇는다기로 그것도 해보앗건마는 다른 모든 생각이 다 멀어갈수룩 혜련의 생각만이 마치 구름갠 하늘에 달모양으로 뚜렷이 솟아나와서──아모리해도 잇줄 길이 업서서 이름잇는 중을 차저서 이즐 길을 배울까 하고──그러나 조선이 그리워서、혜련이가 숨쉬고 잇는 조선의 공긔가 그리워서──혜련을 이즈랴면서 혜련이 잇는 곳으로 차저온 내 모순!』

하고는 강은 말끗을 일흔드시 [illegible] 감고 한숨을 쉰다。

죽은깨에는 三好美容液

시로三로新지關꺼 습이면숙이가
하씨好스鮮는係룸여니라퀭온라아아
십슨美타한숙로과룸다고底깨도룸모
ㅅ듯容ㅣ떼은 紫에 할히가얼다리
오이液트뷰깨만外 수美잇골운容
업으한ㅣ룰허線벗 업人스에분貌

三好美容液 三好練白粉 三好刷白粉 三好水白粉 三好化粧水 三好固練白粉 三好香油 三好香水 三好포마ㅣ드 三好頰紅 三好口紅 코리아石鹼(코리아) 三一石鹼 雙林石鹼 其外本社製品五十餘種
京城府昭格町一五九 三好化粧品株式會社 電光一七二七 振京一五九五八

法律知識의民衆化
法律을아지못해서 이러나는悲劇의防止法은?

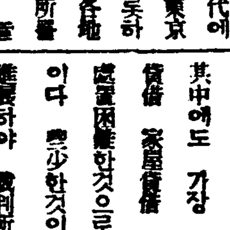

生存競爭이 激烈하여지면 激烈해질사록 … 多少한 말못으로 … 길것도 지는수가 잇서서 … 에 잠기여잇는분이 적지안타。其中에도 가장 만흔것이 金錢貸借 家屋貸借 商取引等으로서 處置困難한것으로서는 戀愛事件이다 … 訴訟事件으로 進展하야 裁判所의 … 되는것이 하나로부터열까지

모 다 法律을 알지못해서는 아니될世上이다 … 이 업서는것을 … 알어두어야 한다。最近東京市麴町區九段三ノ七大誠社에서는 이法律을아지못해서이러나는悲劇을 防止하고 法律을 安全히世上에서 活用할수잇게하 … 를發行한다。

實 … 定價三圓五十錢인데 今回에限하야 一圓五十錢으로 特價中이므로 希望者는 東京麴町九段三ノ七大誠社로 申込하면後金引替로送付한다。

人生의裏表

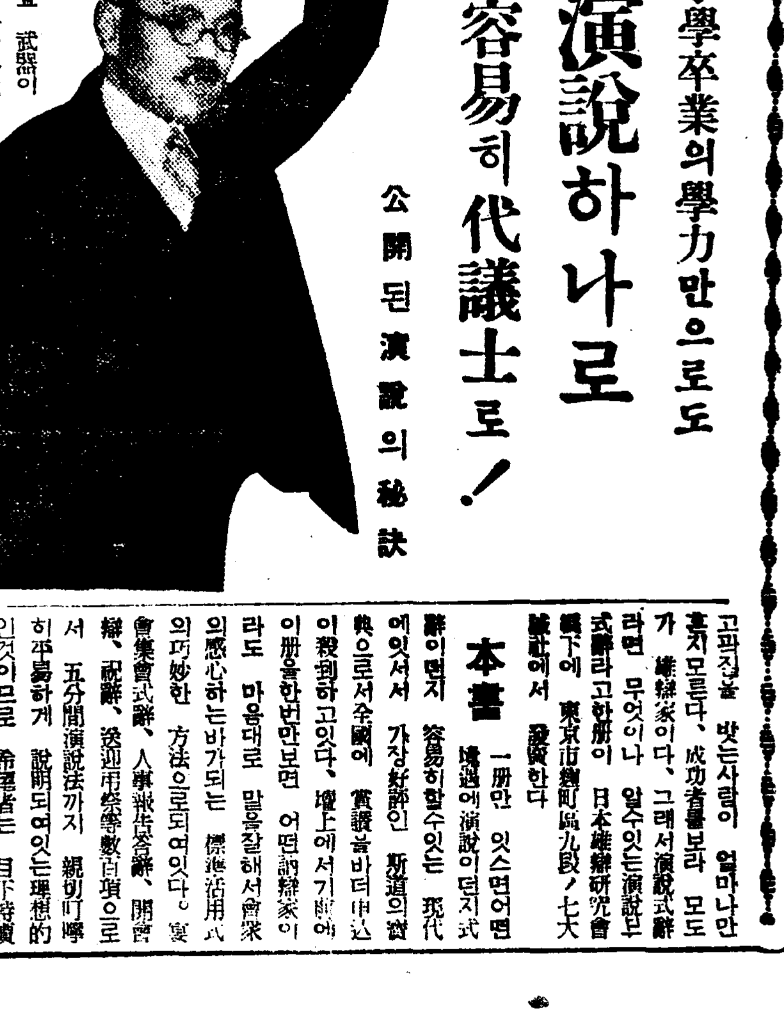

小學卒業의學力만으로도 演說하나로 容易히代議士로! 公開된演說의秘訣

◇…野人으로 人情大臣이엿든元遞信大臣小泉又次郎氏도 神奈川縣에서 小學校밧게는 卒業치못하엿스나 赤坂山王台에서 『普選斷行』을 絶叫한 그 猛烈한 獅子吼를 듯든사람이면 누구나 氏가 如何히偉大한 演說家인것을 認定할것이다、現在日本代議士中에는 自己이름도 변변히쓰지못하는사람도 잇슬것이다、實로 舌辯뿐으로는 人類가 가진 特權이요 武器이다、現今과가튼社會에서는 壇上에서 말을잘하지못해서 손해보는사람이 얼마나만흘지모른다、成功者를보라 모도가 雄辯家이다、그래서演說式辭라면 무어이나 알수잇는演說부式辭라고하는冊이 日本雄辯硏究會로부터 東京市麴町區九段ノ七大誠社에서 發賣한다

本書 一冊만 잇스면어떤境遇에演說이던지式辭이면지 容易히할수잇는 現代에잇서서 가장好評인 斯道의寶典으로서全國에 賞讚을바더申込이殺到하고잇다、壇上에서기前에 이冊을한번만보면 어떤訥辯家이라도 마음대로 말을잘해서會衆의感心하는바가되는 標準活用式의巧妙한 方法으로되여잇다。宴會集會式辭、人事報告答辭、開會辭、祝辭、送迎弔祭等數百項으로서 五分間演說法까지 親切叮嚀히平易하게 說明되여잇는理想的인것이므로 希望者는 目下特價壹圓으로서 頒布하므로 上記의大誠社에申込하시요 곳送本하고代金은着本後라도조타。

世界的權威症名藥
韓氏膏藥
到處藥房藥種商販賣
한씨고약이라고차스시요

最高의社會的 · 經濟잇는大事業紹介
조흔家庭工業
第一 … 第二 …
大阪市浪速區市岡四 … 株式會社

テント
丸善テント商会
釜山府牧島 電話牧島長一〇八

頭痛에 齒痛과 神經痛에도 大端히 잘듯는다고好評이자자한回効散은 … 一回만 시험하여보시면 아실것입니다
回効散
本舖 東京 大阪 森田製藥所
全國藥店에잇슴

朝鮮日報 京城販賣所 電本(2)一五九七

오케ㅣ傑作盤
故鄕은눈물이냐
流行歌一九二二
오케ㅣ레코ㅣ드

朝陽紡織女工募集
募集人員 約百名
資格 人絹紡織에經驗잇는者
年齡 十五才以上二十五才까지
應募期限 自昭和十一年九月二十五日 至昭和十一年十月十五日
志願者는履歷書及最近撮影寫眞을添附하야本社人事係로提出
(詳細事項은來談或은書信으로問議하시오)
朝陽紡織株式會社 電話江華三四番

副業
男女遠近不問自宅執業 … 大阪軌線生駒停留場前 博文社

坑夫募集
大端히서늘하게되여서、寒氣도眼前에닥처옵니다。그럼으로各土木工事도漸漸긔름게될것으로생각합니다 … 特典 社宅無料貸與、沐浴水道의完備 … 咸北明川郡永安炭鑛伊丹組出張所

經濟解說

金本位總崩壞

日本이바들影響?

李 ○ ○

×

不安視되던 法貨危機는 畢竟佛蘭西政府로하여금 三割內外의 平價切下를 斷行케하고 이어서 和蘭 金輸出禁止、瑞西 平價切下發表가 잇섯고 伊太利도 平價切下를하리라하야 佛蘭西를盟主로한 法貨陣營은 그陣營이깨저서 이에完全히 世界의金本位制는 事實上 崩壞되고말엇다。

一九三一年의 英國金本位制離脫、一九三三年 米國의 弗平價切下로 國際爲替戰이 激烈한中 內憂外患에 싸혀가면서도 金本位의 殘壘를 固守하던佛蘭西가 왜이라 급작스리 平價切下 金輸出禁止를 斷行하얏는가를 말하기前에 먼저 金本位制崩壞로因하야 日本이바들 影響을 살펴보기로 하자。

×

먼저 爲替關係에 잇서서日本의 「圓」과 佛蘭西의「法」과는 弗이나 磅과는 相異하야 從來密接한 關係가 업섯음으로 法貨平價切下로 圓自體는 그리 必要가업고 圓의對外價値에 格別한 變動이업을것이나 다만日本으로서 注目되는것은 英米爲替가 어떠케되느냐에잇는데 英佛爲替及佛蘭西內가 어떠케되든지 日本에重要한 影響은 업지만 英米爲替가動하면 日米爲替에影響이될것으로 英米爲替를 英米兩國間에서 折衝하야갈것이지만 지금까지의 情勢는 低落될것이고 日米爲替는 停止되고 廿五日入電 米英爲替는 이미法貨의 大暴落을 豫想코 五弗二仙으로 三仙十六分三이 떠러지고 米日爲替는 二十五日 實二十九弗二十六仙으로 二十六仙이 暴落되엇스며 二十八日入電 米日爲替는 二十八弗九十仙(노미날)으로 續暴落이엇스며 二十八日의 米日爲替는 東京서 實二十八弗八分七厘、賣二十九弗唱으로 亦是硬落이엇다。

日米爲替가 떠러지면 生絲其他日本의 貿易에는 조흔것이나 英米爲替가 非常히動한다면 日本은新圓圈이 잇서야할것이다。그러나 日英爲替를 基準으로하는 日本으로서는 對英爲替一志二片을 어듸까지維持하야 갈心算입으로 貿易政策變更은 不要이겟고 米英爲替의變動에伴하야 對米爲替가 動하드래도 貿易上에는 큰影響은 업을것이다。

×

日本貿易이 바들 影響은 對佛、對和蘭輸出入이 總額上으로 얼마되지안흠으로 大勢的으로는 큰 影響이 업다。

1、對佛貿易은 昨年度中의輸出額이 四千二百餘萬圓、輸入一千九百餘萬圓으로 輸出中 重要商品은 生絲로 約半額인 二千三百萬圓을 占하얏지만 日本의 生絲總輸出高를보면 큰 關係가 업고 佛領모롯코關係의 雜貨輸入이 一千八百萬圓이지만 이것도 亦是 큰問題가 아니다。

2、對和蘭은 길다貨의減價問題에依하야 日本貿易關係는 輸出入總額이 佛蘭西보다는만허서 和蘭本國에의 年度輸出額一千八百餘萬圓(輸入은五百萬圓) 蘭領印度關係輸出 一億四千三百萬圓(輸入七千八百萬圓)에達한바 輸出主要品은 綿布로昨年度輸出 七千萬圓이 넘고 其他人絹布 메리야스製品 綿絲 雜貨等이엇스며 輸入은 砂糖一千二百餘萬圓 石油一千六百萬圓 고무一千萬圓 探油用原料三百萬圓인바 길다貨가 法貨同率切下라면 日本對和蘭關係는 若干의影響이 잇슬것이고 日本의 砂糖市價는 打擊이 相當할것이나 길다貨가 二割五分程度의 切下라면 目下의 日爪爲替는 四三厘임으로 五三厘가량으로 上昇할 可能性이잇고 爲替高에 伴하야 採算點도 低下를 招致할것인바 原料糖買引上을 除하고도 日本內地糖界로서는 市勢低落을 招來할것이다。

×

그리고 이번 佛蘭西政府의 法貨平價切下 根本條件이 되는 英、米、佛三國間의 通貨協定內容은 發表가업스나 大體에잇서서 「法貨의新比率로 磅과弗貨에 聯繫되도록 英、米兩國은 佛蘭西의 通商上立場을 有利케할과가튼 自國의 價値를 떠러트려서 協約하얏다」하니 佛國은 不當切下에 依하야 國外的으로는 國際爲替의 擴大原因을 除去하며 國內的으로는 世界不況과 物價보다대단히 노파서 對外貿易의 逆調가컷던 禍根을除去하며 英米兩國通貨에 聯繫함으로써 法의 海外逃避를 阻止하자는 法貨切下의 目的이 達成될것으로 볼수잇고 三國協定은 五年前 英國金本位停止以來의 世界爲替界混亂을 救하고 國際貿易進展 景氣回復을 圖함에 貢獻이잇스리라하야 好感되기는하나 佛은金綿分에對하야 平價를切下하얏슬뿐이지 新平價에依한 金解禁이아니요 當分金輸出禁止金國有를 斷行하면서 百億의爲替平衡資金으로 法爲替를 從來의 三分二乃至四分三範圍로 安定코저함이니 法爲替만으로도 安定되엇다고 할수업고英米共히 從來의磅 弗間의 關係에變化가 업기를約束한터이나 英米爲替의 安定目標를 어듸 두것는지 分明치안허 所謂三國協定은 오래두고보면 世界에 貢獻할바 잇드래도 其間幾多의 起伏은 難免할것이다

——(계속)——

二十五年間의 朝鮮經濟實績

日本內地大資本投資卅九億圓

產業總生產廿二億圓

最近總督府殖產局에서 施政當初 即 明治四十四年과 昭和十年度末과의 經濟情勢比較調査를 試한바에依하면 그槪況이如左하야 飛躍的 이엇다한다 即產業의總生產은 四億圓에서 二十二億圓으로 五十五割의 激增이고 貿易額은 七千二百萬圓에서 十二億圓으로 十七倍、市場取引高는 百六十萬圓에서 二億七千八百萬圓으로 百八十倍 銀行預金은 一千九百萬圓에서 四億圓으로 二十倍、手形交換은 七千二百萬圓에서 十六億一千萬圓으로 二十三倍 會社資本額은 三千九百萬圓에서 九億二百萬圓으로 二十五倍의 各激增을示하얏는바 即如左하다 (單位千圓)

	明治四十四年	昭和十年(推定)
總生產額	四六、二九七	二、二五〇、〇〇〇
貿易額	七二、九四四	一、二二〇、一九九
市場取引	一、六七七	二七八、四三一
銀行預金	一九、五九九	四〇四、四七〇
手形交換	七二、五五五	一六一三、五五四
朝銀券	二五、〇〇八	二一〇、七七
國鐵收入	五、〇六	八〇、四七〇
會社資本	三九、七六六	九〇二、五五三
耕地面積	二、七五五	四、五〇〇
人口數	一四、八〇七	二一、八九一

合併以來 昭和十年初까지에 朝鮮에投資된 日本內地資本은 總額三十九億七千六百餘萬圓에 達하얏다한다

朝鮮工產額

六億七百餘萬圓

朝鮮의 十年度 工產額은 過般發表의 槪算에잇서서 精細히 發表되엇는데 이에依하면 化學工業의 工產額에 異動을生하야 工產總額은 若干減少되어 合計六億七百四十七萬六千八百二十七圓으로 前年에 比하야 一億六千九百七萬九千九百十一圓 三十八%의 增加이다 過般發表의 槪算에比하야 七百萬圓의 減少로 이것은 化學工業의 工產中에 重複計上된것이 잇더니 化學工業生產額은 合計一億四千七百八十三萬四千百四十四圓으로 前年에比하야 六十二%의 增加이오 그增加額 五千六百六十八萬三千圓이다

麥酒稅도引上?

朝鮮의 現行麥酒稅는 日本內地에 比하야 多少低率인데 今般의稅制改革의結果日本內地가六割의 引上을行하면 朝鮮도引上하고 그와同時에 日本內地와 同率로改正하기로되엇슴으로 朝鮮은日本內地以上의引上이되며 그結果 朝鮮內의消費量은 一本六錢 以上의 引上이될것으로 相當히 需要量을減하게되리라는데 會社側에서도 最近朝鮮人方面에 相當히販路를 開始하고잇슴으로 豫想과가튼打擊은 업스리라한다

朝銀建價不發表

朝銀建價對米爲替는 一圓에 四二산티움이든것이 二十八日은 法貨切下關係로 發表가업섯다

▲日米爲替

東京爲替 (二十八日)

對米 賣 二十八弗八分七唱이오 買 二十九弗唱이다
對英 賣 一志二片唱이오 買 一志二片三十二分一唱이다

大阪爲替 (二十八日)

對米 賣 二十八弗八分唱 買 二十八弗十六分十五唱
對英 賣 一志二片唱 買 一志二片三十二分一唱

砂糖大崩落

【大阪電話同盟】 和蘭金輸出禁止로 大阪砂糖取引所에서는 二十八日前場立會前 緊急理事會를 開催하고 對策을協議한結果 僅히五分의立會延刻이고 午前九時三十五分 立會開始하야 當限十一圓五十一錢、一月限十一圓六十六錢으로

工藝家具展覽會

京城商工會議所主催 京城工藝家具展覽會는 十月一日부터 五日間 每日午前九時부터 午後五時까지 公會堂에서 開催하기로 되엇는바 出品者 約五十二工場 出品點數 百五十餘點에達하얏고 出品物의 大部分은 一般希望者에게 賣約하리라고

全滿朝鮮農民

耕作面積增加

【新京發商通】 在京大使館朝鮮課의調査에依한 今年度全滿朝鮮農民耕作(八月十日現在)에係한 農作物作付面積은 水稻一四三、八六三町步로 比前年三九、五一五町步增加를 示하엿는데 이것은 齊齊哈爾領事館內를 除한各領事館內가 모다治安確立에 伴하야 新規移住者增加와 相俟하야 休耕地復活과 新規開拓이 만헛던 때문에 作付面積이增加되고 就中 吉林、哈爾賓、及 牡丹江領事館管內에 顯著한增加를보고잇다 田作物은 水稻에比하야 作付面積이적고 粟五九、一一七町步 高粱七、六五八町步 玉蜀黍二、八三一町步 小麥四、三三七町步 大麥二三、五八九町步 馬鈴薯四、四六町步 大豆二、六七〇町步로서 其他는모다 一千町步未滿인바 이것을 對前年增減으로보면 玉蜀黍三八一町步 馬鈴薯二〇九町步 大豆六四一町步의增加에反하야 粟七、三三町步 高粱四二八町步 小麥二、〇六五町步 大麥三、七八七町步의 各減少로서 이는輪作關係에依한것이다 今年度第一回農作物收穫豫想高(九月十日現在)와 第二回調査作付面積은모다 現在關係者間에서 集計中인데 來十月中旬頃發表할 豫定이라한다

瑞西도平價切下

和蘭金禁輸斷行

瑞西法切下率

二割六分乃至 三割四分五厘

【베룬二十七日發同盟】 瑞西政府는 法貨切下에 追隨하야 瑞西法貨를 二割六分 乃至 三割四分五厘로 切下하기로 決定하고 二十七日夜 다음가튼 政府令을公布하엿다

瑞西法貨의 金純分을 새로이 百九十미리그람으로부터 二百十五미리그람 사이로定함

【베룬二十八日發同盟】 瑞西政府의 顧問會議는 國立銀行에對하야 瑞西法貨의 金純分을 瑞西法에對하야 純金百九十미리그람으로부터 二百十五미리그람間으로 定하라고 命令하엿는데 從來의 瑞西法貨는 千分의 九百品位의 金 三百二十二미리그람 五十八 即 純金 二百九十미리그람 三十二이엇슴으로 右는 二割五分九厘四毛 乃至三割四分五厘五毛의 平價切下에 當하는셈이다

瑞西暴利取締令

【베룬二十七日發同盟】 瑞西政府는 平價切下令을 公布하는同時에 二十七日附로 暴利取締令을

和蘭金禁發表

【암스텔담二十六日發同盟】 和蘭政府는 佛國의 平價切下에對한 應急對策으로 二十六日夜半 金輸出禁止를 發表하엿는데 右에關하야 政府當局은 如左히發表하엿다

和蘭이 金本位를 維持하기는 거의不可能하게되엇다 和蘭國立銀行과 政府와 協議한結果 瓦斯及電氣料金、地代及家賃等은 經濟省의 特別許可업시 引上함을 禁止함

政府는切下反對

【海牙二十七日發同盟】 佛國政府가 平價切下를 斷行한結果 和蘭政府는 二十六日夜半 마츰내 金輸出禁止를 斷行하엿다 도코라이언首相은 二十八日 午前八時(日本時間午後五時)라디오를通하야 和蘭의 新通貨政策을 闡明할터인데 結局和蘭은 法貨와 瑞西法貨에 追隨하야 三割引下를 불러인바 首相과토리프國銀總裁는 平價切下에 强硬히反對하고잇다

一、世界大戰當時 和蘭이 金輸出을禁止하야 길다貨의 爲替比率을 維持한것等의 事情에

이에따라 和蘭國內株式取引所는 二十八日(月曜)二十九日(火曜)의二日間 休業하기로되엇다

伊政府市場閉鎖

【羅馬廿七日發同盟】 伊太利政府는 法貨切下에 備하야 兩二日間 株式市場의 閉鎖를命하엿는데 二十八、九兩日 緊急閣議를 開催하고 今後 三日間內에 重要對策을 決定할것으로보인다 但 消息通의 觀測에依하면 伊太利政府는 리라貨를切下치안코 法貨切下에 對하기爲하야 獨自의 金融通貨政策을 講究할것으로 豫想되는데 依然豫測할수업다

危機打開檢討

【주네브廿七日發同盟】 英米兩國政府는 金本位崩壞의 危機打開 國際貿易의 振興을圖할 意圖下에 着着具體的方策을 檢討中인데 이미倫敦 華盛頓 巴里三都間에서는 活潑한豫備商議가 進捗되고잇다고 觀測된다

株式 惡響一巡 反戾

前場少戾

再昨後場에는佛國金本位停止發表에 人氣惡化하야 市勢軟弱하엿스나 今朝에는 人氣는多少回復하야 東新百三十七圓丁 日產八十圓八十錢 大新七十一圓五十錢 鐘新百七十二圓二十錢으로 大體市場은 多少明朗化한듯하야 아직은警戒態度를 弛緩치안호나

後場續騰

後場은 二十七圓三十九錢인 五丁高로 始場後 五節七十五錢으로 結局六十九錢에 止揚하다

▲東新 [illegible] ▲日產 [illegible]

法貨切下微響

過般來 未曾有의 危機를傳하든 法貨는 佛國政府의 最後的努力도 水泡로 마츰내 지난二十六日 法貨의 三割內外의 平價切下를 斷行하는同時에 金本位를 拋棄하게되엇다 이는 곳 金本位國의 崩潰를 意味하는것이므로 「길다」貨도 當然 金本位를 放棄할것이라고 豫想하고 砂糖株를 爲始하야 人絹、紡績等 諸株一齊히 崩落하야 市場人氣도 突然 惡化하야 東新도 軟化하엿다 그러나

東株短期證據金

新東外十一種引上

【東京電話同盟】 東京株式市場에서는 短期取引新東株外十一種의 委託本證據金定率을 如左히 二十八日부터實施하기로決定하야

新東 一四圓 日產 八圓
鐘紡 一六圓 鋼管 三圓
新新 一四圓 東電 六圓

商況 (廿八日)

經濟界消息

○米倉海州支店開業=朝鮮米倉의 海州支店은 十月一日開業키로 되엇다고

日中問題今後

日中問題는 勿論現在의 狀態로는 日中國交의 將來가 반드시 樂觀할수는업는터이라 亦是警戒할必要가잇스나 지금까지日中關係問題에 實際하야 成功한적이업다는것이 市場으로도側의經驗談이다 그러고보면 日中問題로惡化하는데에는 絕好의 場所가 될는더이라고 말하나現在 株界의大勢와 日本國運을將來에 想到할때에 一理업는말이아니다 人氣의主張도 傾聽해둘必要가잇지안흘가 또 增稅問題도 仄聞한바에依하면 世上에傳하는바는 아직 未決定되엿것도 錯誤된것全然問題가 안되는것等이잇고大藏省은 軍部豫算關係로原案稅額을 決定할수도업서 事實은詳細히 決定되지 아니한것이 事實이라하며 取引稅의 稅率도未決定이라는데 正式決定도 되지아니한 지금부터 恐怖委縮할것은 못된다고한는이도잇다 材料가 一巡하고 月末에 整理가 大體끗나면 다시 上放할받게 업다는것이 强氣의 月前觀이다

實物前場取引

三菱重工 一〇圓 北炭 八圓
日光新 六圓 人肥 八圓
日石 八圓 昭和 八圓

▲鹽水製糖 [illegible] ▲日本石油 [illegible] ▲日本아루미 [illegible] ▲日本曹達 [illegible] ▲北樺太 [illegible] ▲滿洲工廠 [illegible] ▲朝鮮製鍊 [illegible] ▲東滿洲 [illegible] ▲合同炭鑛 [illegible]

東京國債市況

【東京電話同盟】 一般으로 情勢觀望으로 日本內地債는 모다 五錢程度의 小動이잇다 外貨債는 波瀾을 머금어 米貨五分半은 處分賣를 잘 消化하야 三十錢高를 示하엿스나 五分半은 高價待의 賣物에 다시 五十錢高를 示하엿다

大阪國債市場

▲甲五分利不申 ▲一回四分利 一〇〇、七〇 ▲二回四分利 一〇一、一〇 ▲佛貨四分利 一九七、〇 ▲四分利 一〇一、六三 ▲第三五分利 一〇一、六三 ▲二回四分利 一〇一、〇五 ▲佛貨 一九七、〇 ▲米貨六分半 四〇三、五〇 ▲滿洲公債 一〇〇、三〇

期米 先低後高 波瀾

前場狂瀾

再昨後場叛地市場에 人氣가 休會하야 二十九圓七十五錢에 보합하고 出來高도 二十九圓五十一錢인 二十七圓四十八錢으로 落을 始하고 二十七圓低로 崩落하야 結局七十二錢까지 二節六十四錢까지 落下하엿다가 六十四錢에 場을止하

後場强調

後場은 大阪市場은 良期의 當限受渡로 後場은 時休會하고 短期만 一時間立會하엿는데 當地는 東新百三十七圓五十錢日產八十圓七十錢 朝新十八圓八十錢으로 强調이엇다

當限渡米入津 在米俄然激增

當地의 當限戰은 賣方金太店과 丸ウ店을 本營으로한 買方力武一派의 對峙로 一時는 渡米不足을 告할것이라는 悲觀說이 업지안햇스나 大店에서는 群山、木浦兩地에서 渡米를 蒐集하야 仁川에 入津하엿슴으로 當地의在米는 前週에比하야 萬餘叺의激增을 告하고 正租도 또한 百四十九叺의 增加를 示하엿다

나되것은 아즉 몰음겟스나 受方은 前記力武側이 主力으로 恐怖的投賣도 업지안할것이다

來客은總買化 阪仁縮絹二百丁

高價에서 旣히 二百丁이나 慘落을 告한 後이뿐아니라 朝鮮의 米作은 一千四百萬石說이 濃原하야 極度의 悲觀을 呈하므로 地方來客은 暴落强化하야 此邊의 低價를 唯一한 買場所로 하고 買進不急하는中이다 勿論朝鮮의 米作으로보아서는 買賣成을 하지안흘수업스나 그러나日本內地의 米作이 원악 凶作으로 朝鮮의 減收數字를 相殺하고도 오히려 二、三百萬石의 增收를 見하게되므로 買方으로도 固執할수없는 不安이 업지아니하다고한다 今回 政府米五十萬石拂下에 對하야 入札의 價格이 너머나 低廉한 關係로 決定數量이 僅히 十萬四千百四石八斗에 不過하엿스므로 當限戰에는 非常한 好影을呈하야 今

今日財界 (廿八日)

◆米 (單位錢) 今日止 比前日
仁川期米 先限 [illegible]
大阪期米 先限 [illegible]
仁三等米 [illegible]
京城玄米 一石 [illegible]
正租(仁川) 一等 [illegible]
一等白米 [illegible]

◆市中金銀價
金 一匁賣 十三圓五十錢 一匁賣 十三圓五十錢
銀 九錢〇厘 九錢〇厘

◆株 (單位錢) 今日止 比前日
朝新 [illegible]
東新 [illegible]
日產 [illegible]

◆商品 (先限單位圓)
大阪綿糸 [illegible]
大阪棉花 [illegible]
大阪人絹 [illegible]
大阪砂糖 [illegible]
고무FAQ 不變

始政記念日無休 前後場共히立會

【仁川】 朝取仁川支店米穀部에서는 十月一日이 始政記念日임으로 昨年은前場만 立會하고 後場은 休會하엿스나 本年의 當日은 前後場共히 平日과如히立會하기로되엇다

朝取期米取組內容

賣方 買方 (表 [illegible])

堂島前場賣買

堂島今朝賣買는 如左하다
賣方 地場軟派、來客側
買方 地場硬派、田中貞

各地正米

京城保合

月末關係로 傍觀人氣이나 當用買로 市況保合이엇다

仁川同調

正租의 整理賣는 顯著해진 模樣이나 拂下不
◎三等二八、八〇 四等二八、五〇 一等白米三三、〇〇

仁川在米增加

九月二十七日現在 仁川在庫米는 前週에比하야 合格米는 二〇、五七九叺의增加를 示하고 正租는 一四九叺의 增加를 示하엿는데 在庫品을 細別하면 左記와如하다
▲玄米四五、六七四叺 ▲合計 [illegible]

釜山不變

高價는 極力警戒氣味이나 阪地當限高와 月末高騰豫想으로 買物이 比較的 만흐나 所持品은 幾分 軟化해온 模樣이다 四三等二九、五〇 四等二九、〇〇 一等白米一〇、八二

大邱低堅

當用側의 買物에 加하야 期米當限高와 拂下不成績에 日本內地實行을 期待하고 氣配는 十五錢高唱이엇다 四三等二八、九五 四等二八、六五 一等白米 三二、二〇

群山硬化

日本內地 朝鮮拂下不成績과 阪地期米의 當限高에 牽制되어 唱價三十錢硬化이엇다
◎三等二九、〇〇 四等二八、八〇 一等白米三二、七〇

木浦慘落

定期는 比較的堅調이나 實行不振에 持米側의 態度가 顯著히 軟化하고 秋夕을앞두고 換金賣物도 加하야 市勢一擧에 九十錢의 慘落을 告하엿다
◎三等二九、一〇 四等二八、八〇 一等白米 三三、〇〇

各地市況表

◆海外經濟 廿六日 [illegible]
◆朝鮮銀行券 廿六日 [illegible]
◆日本銀行券 廿六日 [illegible]
◆京城手形交換高 [illegible]
◆對外爲替 [illegible]
◆金買入價 [illegible]
◆東京市中金銀價 [illegible]
◆京城市中金銀價 [illegible]
◆仁川正米 大正 [illegible]
◆京城雜穀 [illegible]
◆京城絲糸布市勢 廿八日 [illegible]
◆京城絹布 [illegible]
◆飯料粕冲價 [illegible]
◆雜穀 [illegible]
◆日本麥粉市勢 [illegible]
◆滿洲商況 [illegible]
◆大連特產市勢 [illegible]

國際 廿八日

◆朝取短期 [illegible]
◆東京現株 [illegible]
◆朝取短期賣買高 [illegible]
◆東京短期 [illegible]
◆東京短期取組 [illegible]
◆大阪短期 [illegible]
◆東京代引日步 [illegible]
◆大阪短期取組 [illegible]
◆大阪長期 [illegible]

期米 廿八日

◆朝取期米 [illegible]
◆朝取期米賣買高 [illegible]
◆大邱期米 [illegible]
◆釜山期米 [illegible]
◆群山期米 [illegible]
◆木浦期米 [illegible]
◆大阪期米 [illegible]
◆大阪正米標準價 [illegible]
◆大阪市中在米高 [illegible]
◆大阪期米取組 [illegible]
◆東京期米 [illegible]
◆日本各地期米 [illegible]
◆各地正租市勢 (單位圓) [illegible]

商品 廿八日

◆大阪綿糸 [illegible]
◆大阪棉花 [illegible]
◆大阪人絹現物 [illegible]
◆橫濱生糸 [illegible]
◆大阪砂糖 [illegible]
◆海外砂糖 [illegible]
◆東京現物糖 [illegible]

期米 東 趙俊鎬取引店 仁川海岸町二丁目

六感

康益商夏店 仁川 米 益 株 京城 金益證券株式會社

仁川 期米 仁 仁川海岸町 紺谷取引店

株式 期米 玉 仁川本町 柳來恒取引店

仁川 期米 福 吉村取引店

朝鮮紙物都賣 北 京城府仁寺町二五六番地 全北企業株式會社 電光七四五番 振替京城二四一〇番 支店 全州府本町一丁目 電一五四番 兼委託販賣